



# Índices de Preços ao Consumidor IPCA - INPC

Brasília

Dezembro 2022



Fotos Agência Brasília

---

**GOVERNO DO DISTRITO FEDERAL****Ibaneis Rocha**

Governador

**Marcus Vinicius Britto**

Vice-Governador

**SECRETARIA DE ESTADO DE FAZENDA, PLANEJAMENTO, ORÇAMENTO E GESTÃO  
DO DISTRITO FEDERAL - SEFP****José Itamar Feitosa**

Secretário

**INSTITUTO DE PESQUISA E ESTATÍSTICA DO DISTRITO FEDERAL – IPEDF CODEPLAN****Jeansley Lima**

Presidente

**Sônia Gontijo Chagas Gonzaga**

Diretora de Desenvolvimento Institucional

**Clarissa Jahns Schlabit**

Diretora de Estatística e Pesquisas Socioeconômicas

**Daienne Amaral Machado**

Diretora de Estudos e Políticas Sociais

**Renata Florentino de Faria Santos**

Diretora de Estudos e Políticas Ambientais e Territoriais

---

**EQUIPE RESPONSÁVEL****Instituto de Pesquisa e Estatística do  
Distrito Federal – IPEDF Codeplan**

Setor de Administração Municipal  
SAM, Bloco H, Setores Complementares  
Ed. Sede IPEDF Codeplan  
CEP: 70620-080 - Brasília-DF

Fone: (61) 3342-2222

[www.ipe.df.gov.br](http://www.ipe.df.gov.br)**Coordenação de Análises Econômicas e Contas Regionais**

Luiz Augusto Ferreira Magalhães – Coordenador

Adrielli Santos de Santana – Assessora

Pedro Henrique Borges da Silva – Gerente

Bruno Costa Santos Gonçalves – Estagiário

Outras informações: <http://economia.codeplan.df.gov.br>

## 1 - ÍNDICE NACIONAL DE PREÇOS AO CONSUMIDOR AMPLO – IPCA

O Distrito Federal registrou inflação de 0,50% em dezembro de 2022 de acordo com o Índice Nacional de Preços ao Consumidor Amplo (IPCA), a terceira variação positiva consecutiva no indicador da capital federal. Esse resultado, contudo, é inferior à inflação nacional do mês, que ficou em 0,62%. De acordo com Instituto Brasileiro de Geografia e Estatística (IBGE), o resultado é o terceiro menor entre as 16 regiões pesquisadas. Apresentaram índices de inflação menores que do DF, Campo Grande (MS), Rio de Janeiro (RJ) e Salvador (BA). Apesar do resultado mensal abaixo da média, o Distrito Federal fecha o ano de 2022 com uma inflação acumulada de 6,26%, patamar superior ao índice nacional, que fechou o ano em 5,79%.

**Gráfico 1 - IPCA – Variação mensal e acumulada em 12 meses (%) – Brasil e Regiões Pesquisadas – dezembro de 2022**

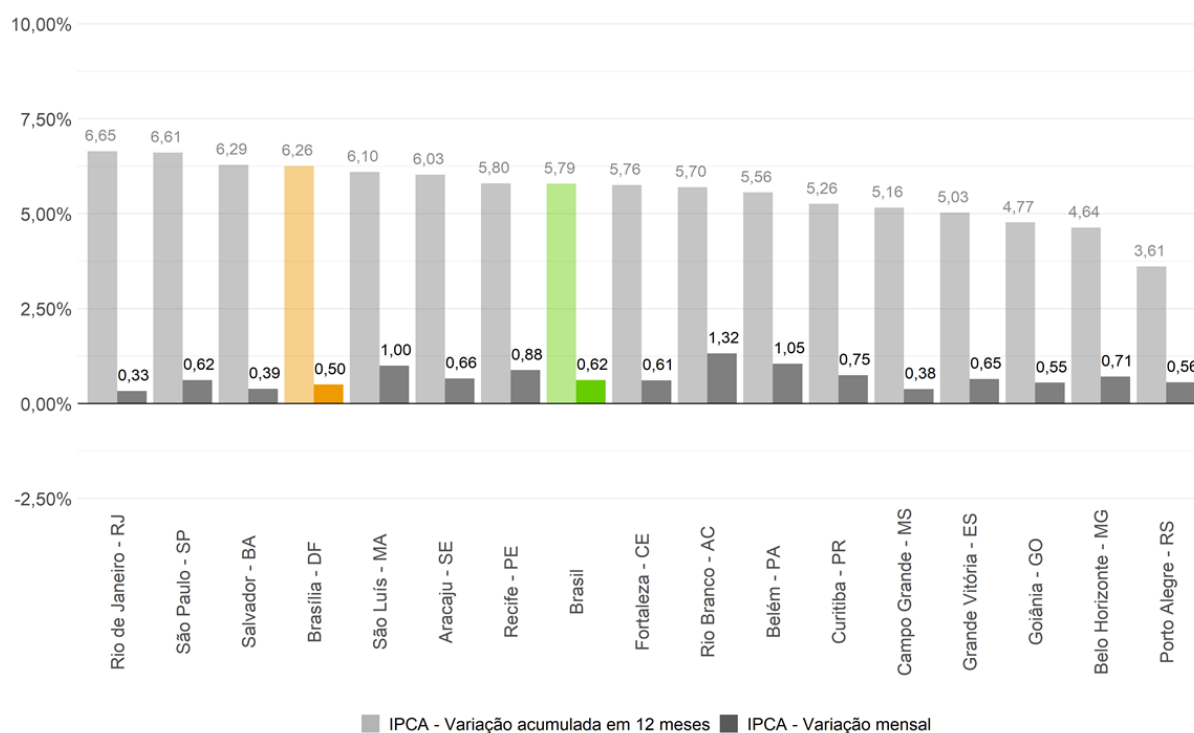

Fonte: IBGE. Elaboração: CAECO/DIEPS/IPEDF Codeplan

De acordo com Gráfico 2 e as Tabelas 1 e 2, as duas maiores contribuições positivas ficaram a cargo dos grupos de *Saúde e cuidados pessoais* (+1,66% e +0,23 p.p.) e *Despesas pessoais* (+0,84% e +0,10 p.p.), refletindo, sobretudo, as altas nos itens de *Recreação* (+1,68 % e +0,07 p.p.), *Higiene pessoal* (+3,71% e 0,11 p.p.) e *Plano de saúde* (+1,22% e +0,06 p.p.). O grupo *Habituação* também se destaca por apresentar o subitem com maior contribuição no mês dentre todos os pesquisados, isto é, *Energia Elétrica Residencial* (+6,6% e +0,19 p.p.). O único grupo a apresentar deflação no mês foram os *Transportes* (-0,70% e -0,16 p.p.), influenciado pelos seus subitens *Passagem aérea* (-3,98% e -0,06 p.p.) e *Gasolina* (-2,00% e -0,13 p.p.).

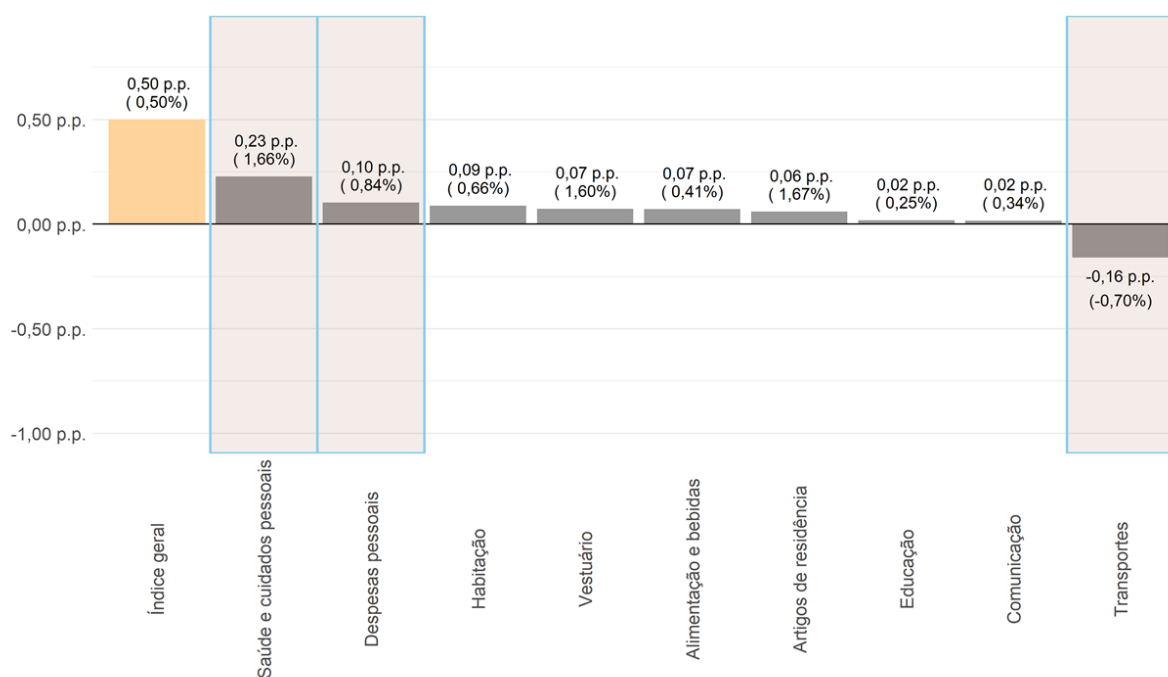
**Gráfico 2 – IPCA – Variação mensal (%) e contribuição (p.p.), por grupo – Brasília – dezembro de 2022**

Fonte: IBGE. Elaboração: CAECO/DIEPS/IPEDF Codeplan

**Tabela 1 – IPCA – 10 maiores contribuições positivas (azul) e negativas (laranja) e suas respectivas variações mensais, por item – Distrito Federal – dezembro de 2022**

| Itens do IPCA                | Variação (%) | Contribuição (p.p.) |
|------------------------------|--------------|---------------------|
| Energia elétrica residencial | 6,66         | 0,19                |
| Higiene pessoal              | 3,71         | 0,11                |
| Tubérculos, raízes e legumes | 11,11        | 0,07                |
| Recreação                    | 1,68         | 0,07                |
| Plano de saúde               | 1,22         | 0,06                |
| Frutas                       | -2,67        | -0,03               |
| Transporte público           | -1,11        | -0,04               |
| Leites e derivados           | -2,87        | -0,04               |
| Aluguel e taxas              | -1,06        | -0,09               |
| Combustíveis (veículos)      | -1,96        | -0,14               |

Fonte: IBGE. Elaboração: CAECO/DIEPS/IPEDF Codeplan

**Tabela 2** – IPCA – 10 maiores contribuições positivas (azul) e negativas (laranja) e suas respectivas variações mensais, por subitem – Distrito Federal – dezembro de 2022

| <b>Subitens do IPCA</b>             | <b>Variação (%)</b> | <b>Contribuição (p.p.)</b> |
|-------------------------------------|---------------------|----------------------------|
| <b>Energia elétrica residencial</b> | <b>6,66</b>         | <b>0,19</b>                |
| <b>Plano de saúde</b>               | <b>1,22</b>         | <b>0,06</b>                |
| <b>Perfume</b>                      | <b>8,48</b>         | <b>0,06</b>                |
| <b>Tomate</b>                       | <b>23,64</b>        | <b>0,05</b>                |
| <b>Hospedagem</b>                   | <b>3,71</b>         | <b>0,04</b>                |
| <b>Leite longa vida</b>             | <b>-4,93</b>        | <b>-0,03</b>               |
| <b>Aluguel residencial</b>          | <b>-1,01</b>        | <b>-0,04</b>               |
| <b>Condomínio</b>                   | <b>-1,64</b>        | <b>-0,05</b>               |
| <b>Passagem aérea</b>               | <b>-3,98</b>        | <b>-0,06</b>               |
| <b>Gasolina</b>                     | <b>-2,00</b>        | <b>-0,13</b>               |

Fonte: IBGE. Elaboração: CAECO/DIEPS/IPEDF Codeplan

Diante dessa dinâmica, os diferentes estratos sociais da população do Distrito Federal perceberam de forma mais, ou menos, intensa a inflação do período. O indicador calculado pelo IPEDF mostra que as famílias de renda alta verificaram um acréscimo de 0,57% no custo da sua cesta de consumo, enquanto as de renda baixa enfrentaram uma inflação de 1,09%. Já as famílias de rendas média-alta e média-baixa observaram expansões de 0,83% e 0,84% no custo de suas cestas, respectivamente. Isso se deve aos diferentes pesos que os itens têm nas cestas de consumo das famílias de cada faixa de renda. Em dezembro, por exemplo, energia elétrica residencial, que é um item que pesa mais no orçamento de famílias mais pobres, apresentou pelo segundo mês consecutivo a maior alta dentre todos os itens pesquisados pelo IBGE (+6,66%). Por outro lado, passagem aérea, que tem uma participação maior na cesta das famílias de renda alta, foi um dos subitens com maior deflação (-3,98%).

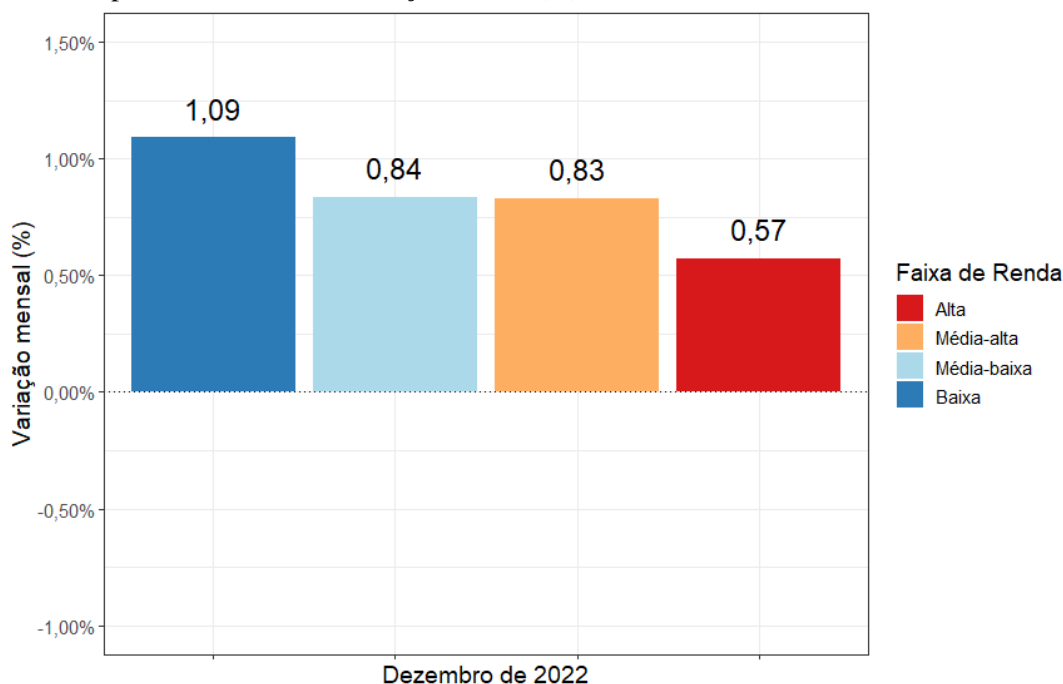
**Gráfico 3 – IPCA por faixa de renda – Variação mensal (%) – Distrito Federal – dezembro de 2022**

Fonte: IBGE. Elaboração: CAECO/DIEPS/IPEDF Codeplan

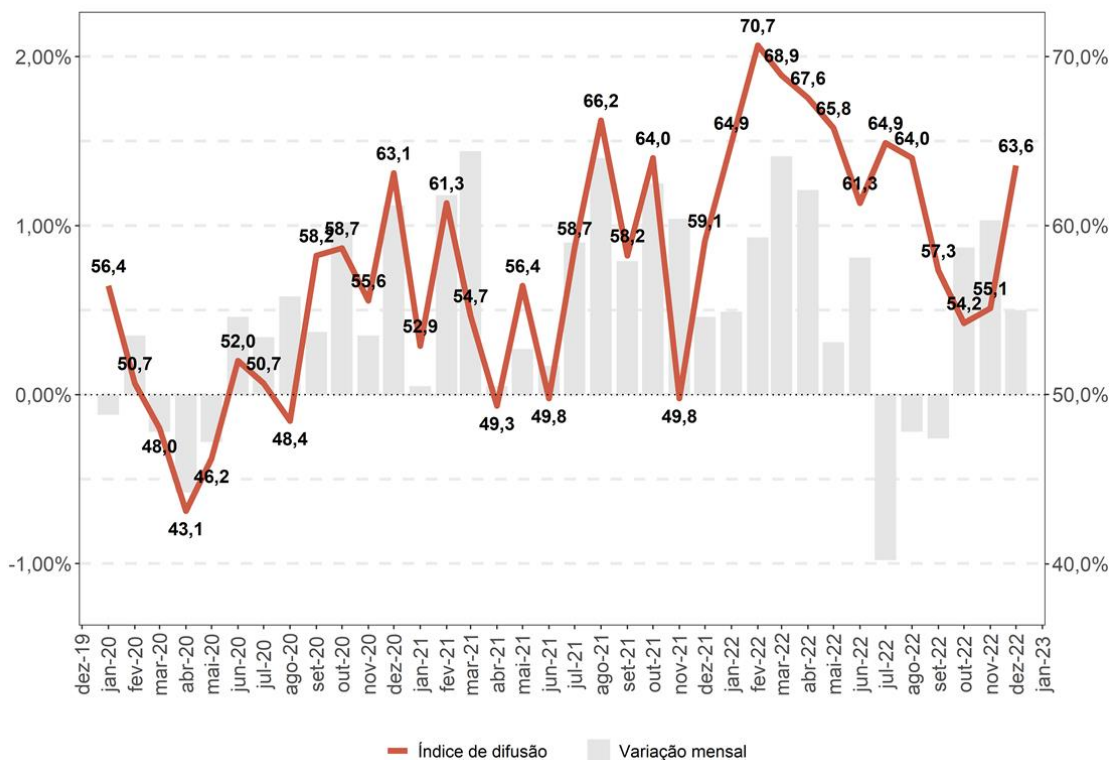
**Gráfico 4 – IPCA – Índice de difusão – Distrito Federal – dezembro de 2019 a dezembro de 2022**

Fonte: IBGE. Elaboração: CAECO/DIEPS/IPEDF Codeplan

O índice de difusão do IPCA distrital avançou 8,5 p.p. para 63,6% em dezembro. Essa relevante alta no índice de difusão foi acompanhada de uma redução na inflação mensal. Isso que indica, portanto, que a inflação continua espalhada entre a maioria dos produtos que compõem a cesta de consumo do Distrito

Federal, porém a intensidade da alta de preço foi menor em comparação com o mês anterior.

No acumulado em 12 meses, a inflação da capital federal encerrou o ano com alta de 6,26%. No Brasil, esse indicador foi calculado em 5,79%, acima do limite superior da meta definida pelo Banco Central. Em comparação com 2021, a inflação do ano foi menos intensa tanto no Distrito Federal (9,64%) quanto no Brasil (10,06%). Esse resultado foi fortemente influenciado nos últimos meses pela queda no preço da gasolina em decorrência da desoneração tributária promovida pelo governo federal e pelas flutuações no preço internacional do barril de petróleo. As expectativas de inflação para 2023, de acordo com o Boletim Focus do Banco Central, estão em 5,36%, inferior ao resultado de 2022. Contudo, diante das incertezas da nova administração federal, essas expectativas têm aumentado semanalmente.

**Gráfico 5** – IPCA – Variação percentual acumulada em 12 meses – Brasil e Distrito Federal\* – dezembro de 2022

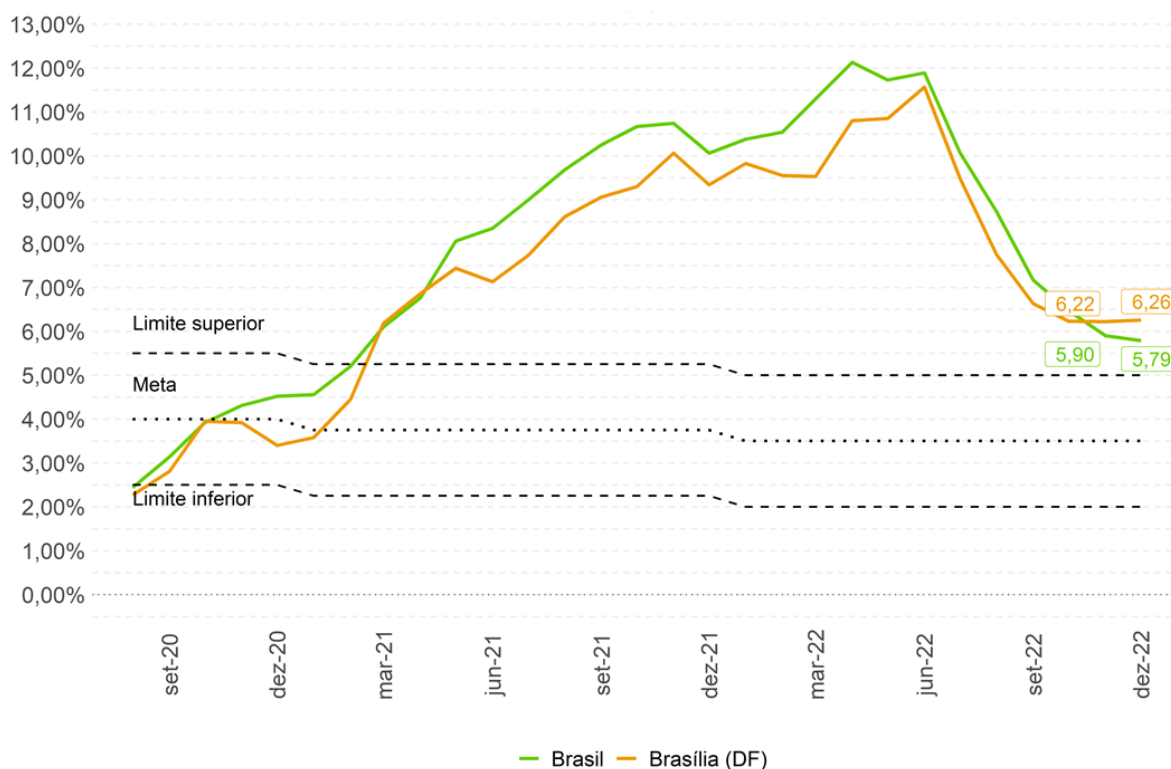

Fonte: IBGE. Elaboração: CAECO/DIEPS/IPEDF Codeplan

\* Os valores em 2020 para o IPCA de Brasília desprezam a mudança na estrutura da série, servindo como balizadores preliminares.

## 2 - ÍNDICE NACIONAL DE PREÇOS AO CONSUMIDOR – INPC

A inflação incidente sobre as famílias com rendimentos entre um e cinco salários-mínimos, mensurada pelo Índice Nacional de Preços ao Consumidor (INPC), registrou uma variação positiva de 0,57% em dezembro de 2022, valor abaixo do registrado pelo IPCA (0,50%) no mês de referência. Entre as regiões pesquisadas pelo IBGE, o INPC do Distrito Federal foi superior apenas ao do Rio de Janeiro (+0,21%) e ao de Campo Grande (+0,30%). No acumulado em 12 meses, a inflação fechou o ano em +5,67% na capital federal e em +5,93% na a média nacional.

**Gráfico 6 - INPC – Variação mensal (%) – Brasil e Regiões Pesquisadas – dezembro de 2022**

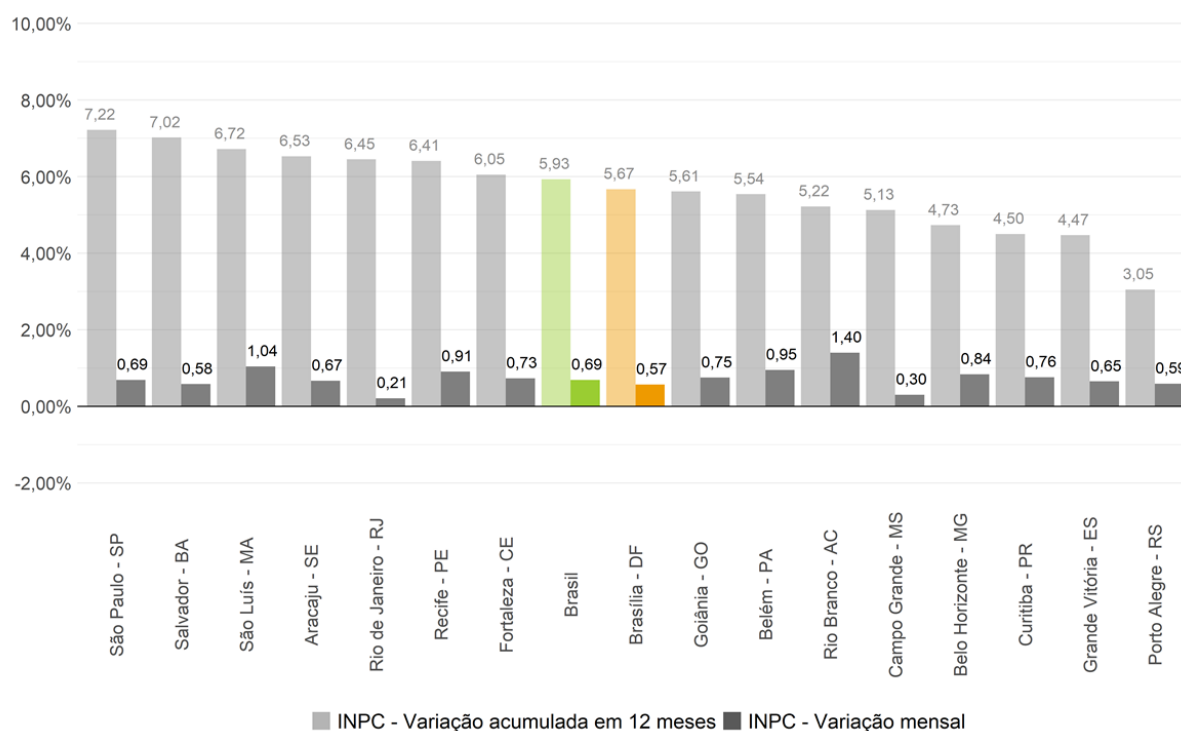

Fonte: IBGE. Elaboração: CAECO/DIEPS/IPEDF Codeplan

Assim como no IPCA, o grupo de *Saúde e cuidados pessoais* se destacou como a maior contribuição positiva para o INPC do mês, adicionando 0,22 p.p. ao índice geral. Já o segundo grupo com maior contribuição foi *Habituação* (+0,82% e 0,16 p.p.), refletindo a importância da *Energia Elétrica Residencial* (+6,32% e +0,28 p.p.) na cesta de consumo da parcela da população que o INPC abrange. O único grupo a apresentar deflação no mês foram os *Transportes* (-0,65% e -0,15 p.p.), influenciado pelos seus subitens *Passagem aérea* (-3,98% e -0,03 p.p.) e *Gasolina* (-2,00% e -0,14 p.p.).

Esse resultado revela que as famílias de renda mais baixa experimentaram uma inflação mais alta em comparação com o restante da população. Acerca dessa diferença, ressalta-se novamente que em dezembro, a maior inflação ficou a cargo da energia elétrica residencial (+6,32%), item que possui peso maior na cesta



das famílias de renda mais baixa. Além disso, passagem aérea, item que poderia amenizar o aumento de preços do mês devido sua relevante deflação (-3,98%), possui pouca participação no orçamento desse estrato da população.

**Gráfico 7** – INPC – Variação mensal (%) e contribuição (p.p.), por grupo – Distrito Federal – dezembro de 2022

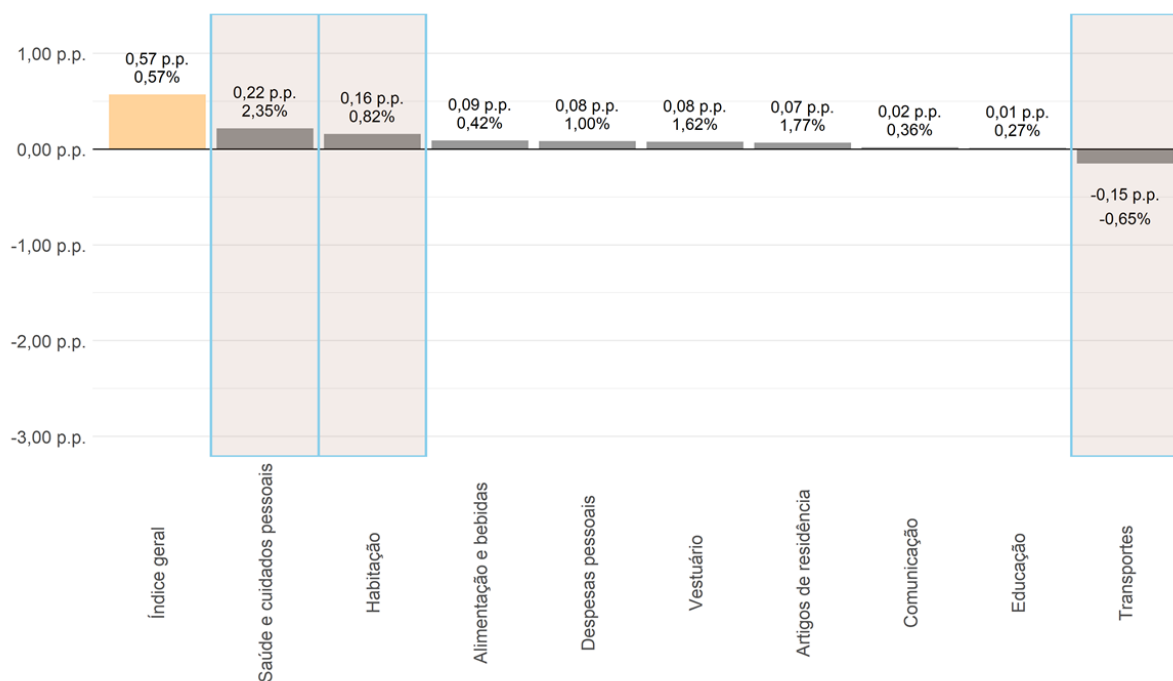

Fonte: IBGE. Elaboração: CAECO/DIEPS/IPEDF Codeplan

**Tabela 3** – INPC – 10 maiores contribuições positivas (azul) e negativas (laranja) e suas respectivas variações mensais, por item – Distrito Federal – dezembro de 2022

| Itens do INPC                | Variação (%) | Contribuição (p.p.) |
|------------------------------|--------------|---------------------|
| Energia elétrica residencial | 6,32         | 0,28                |
| Higiene pessoal              | 3,69         | 0,17                |
| Tubérculos, raízes e legumes | 11,29        | 0,08                |
| Carnes                       | 1,60         | 0,05                |
| Recreação                    | 1,50         | 0,04                |
| Combustíveis (domésticos)    | -2,35        | -0,03               |
| Frutas                       | -3,78        | -0,04               |
| Leites e derivados           | -2,46        | -0,04               |
| Aluguel e taxas              | -0,84        | -0,10               |
| Combustíveis (veículos)      | -1,94        | -0,14               |

Fonte: IBGE. Elaboração: CAECO/DIEPS/IPEDF Codeplan

**Tabela 4** – INPC – 10 maiores contribuições positivas (azul) e negativas (laranja) e suas respectivas variações mensais, por subitem – Distrito Federal – dezembro de 2022

| <b>Subitens do INPC</b>             | <b>Variação (%)</b> | <b>Contribuição (p.p.)</b> |
|-------------------------------------|---------------------|----------------------------|
| <b>Energia elétrica residencial</b> | <b>6,32</b>         | <b>0,28</b>                |
| <b>Perfume</b>                      | <b>8,48</b>         | <b>0,10</b>                |
| <b>Tomate</b>                       | <b>23,64</b>        | <b>0,06</b>                |
| <b>Serviço bancário</b>             | <b>1,23</b>         | <b>0,03</b>                |
| <b>Blusa</b>                        | <b>3,18</b>         | <b>0,02</b>                |
| <b>Leite longa vida</b>             | <b>-4,93</b>        | <b>-0,03</b>               |
| <b>Gás de botijão</b>               | <b>-2,35</b>        | <b>-0,03</b>               |
| <b>Passagem aérea</b>               | <b>-3,98</b>        | <b>-0,03</b>               |
| <b>Aluguel residencial</b>          | <b>-1,01</b>        | <b>-0,09</b>               |
| <b>Gasolina</b>                     | <b>-2,00</b>        | <b>-0,14</b>               |

Fonte: IBGE. Elaboração: CAECO/DIEPS/IPEDF Codeplan

## ANEXO A - IPCA e INPC – ITENS POR GRUPO

**Tabela A.1** – IPCA – Variação mensal, acumulada no ano para o índice geral, grupos, subgrupos, itens e subitens, de acordo com classificação do IBGE – Brasil e Brasília – dezembro de 2022

| Grupos, subgrupos, itens                | IPCA - Variação mensal (%) |               | IPCA - Variação acumulada no ano (%) |               |
|---|----------------------------|---------------|--------------------------------------|---------------|
|   | Brasil                     | Brasília (DF) | Brasil                               | Brasília (DF) |
| Índice geral                            | 0,6                        | 0,5           | 5,79                                 | 6,26          |
| 1.Alimentação e bebidas                 | 0,7                        | 0,4           | 11,64                                | 11,44         |
| 11.Alimentação no domicílio             | 0,7                        | 0,9           | 13,23                                | 14,93         |
| 1101.Cereais, leguminosas e oleaginosas | 4,5                        | 2,4           | 8,66                                 | 9,51          |
| 1102.Farinhas, féculas e massas         | 1,4                        | 2,7           | 22,74                                | 24,43         |
| 1103.Tubérculos, raízes e legumes       | 5,7                        | 11,1          | 40,15                                | 29,56         |
| 1104.Açúcares e derivados               | 1,2                        | 0,6           | 10,76                                | 10,67         |
| 1105.Hortaliças e verduras              | -0,1                       | 5,9           | 13,58                                | 31,61         |
| 1106.Frutas                             | -1,6                       | -2,7          | 24                                   | 33,88         |
| 1107.Carnes                             | 0,6                        | 2,7           | 1,84                                 | -0,54         |
| 1108.Pescados                           | 0,3                        | -0,9          | 3,09                                 | 1,84          |
| 1109.Carnes e peixes industrializados   | 0,7                        | 1,6           | 4,49                                 | 6,5           |
| 1110.Aves e ovos                        | 0,2                        | -0,6          | 7,86                                 | 5,41          |
| 1111.Leites e derivados                 | -1,7                       | -2,9          | 22,07                                | 27,29         |
| 1112.Panificados                        | 0,7                        | 1,1           | 20,59                                | 25,26         |
| 1113.Óleos e gorduras                   | 1,1                        | 1,9           | 7,5                                  | 8,74          |
| 1114.Bebidas e infusões                 | 0,7                        | -0,7          | 11,45                                | 8,26          |
| 1115.Enlatados e conservas              | 1,3                        | 0,3           | 14,77                                | 14,55         |
| 1116.Sal e condimentos                  | 0,8                        | 1,3           | 14,36                                | 14,72         |
| 12.Alimentação fora do domicílio        | 0,5                        | -0,3          | 7,47                                 | 5,95          |
| 1201.Alimentação fora do domicílio      | 0,5                        | -0,3          | 7,47                                 | 5,95          |
| 2.Habituação                            | 0,2                        | 0,7           | 0,07                                 | 6,56          |
| 21.Encargos e manutenção                | 0,3                        | -0,9          | 9,06                                 | 7,38          |
| 2101.Aluguel e taxas                    | 0,2                        | -1,1          | 8,26                                 | 7,08          |
| 2103.Reparos                            | 0,2                        | 0,3           | 7,95                                 | 4,01          |
| 2104.Artigos de limpeza                 | 1,3                        | 1,1           | 19,49                                | 19,97         |
| 22.Combustíveis e energia               | 0,1                        | 4,7           | -12,89                               | 4,53          |
| 2201.Combustíveis (domésticos)          | -0,1                       | -2,4          | 7,27                                 | 3,13          |
| 2202.Energia elétrica residencial       | 0,2                        | 6,7           | -19,01                               | 4,88          |
| 3.Artigos de residência                 | 0,6                        | 1,7           | 7,89                                 | 10,71         |
| 31.Móveis e utensílios                  | 1,1                        | 2,3           | 13,2                                 | 19,92         |
| 3101.Mobiliário                         | 1,6                        | 2,6           | 18,38                                | 26,6          |
| 3102.Utensílios e enfeites              | 0,1                        | 1,4           | 4,09                                 | 6,23          |
| 3103.Cama, mesa e banho                 | 0,1                        | 2,4           | 6,2                                  | 16,01         |
| 32.Aparelhos eletroeletrônicos          | 0,2                        | 1,4           | 2,39                                 | -0,18         |
| 3201.Eletrrodomésticos e equipamentos   | 0,2                        | 2,2           | 12,51                                | 12,05         |
| 3202.Tv, som e informática              | 0,3                        | 0,5           | -8,44                                | -11,45        |
| 33.Consertos e manutenção               | 0,5                        | -0,7          | 9,27                                 | 9,21          |
| 3301.Consertos e manutenção             | 0,5                        | -0,7          | 9,27                                 | 9,21          |

|  |      |      |        |        |
|--|------|------|--------|--------|
| 4.Vestuário                                | 1,5  | 1,6  | 18,02  | 18,42  |
| 41.Roupas                                  | 1,8  | 2,5  | 19,75  | 23,5   |
| 4101.Roupa masculina                       | 1,6  | 2,4  | 20,77  | 25,86  |
| 4102.Roupa feminina                        | 2,1  | 3    | 21,35  | 25,28  |
| 4103.Roupa infantil                        | 1,5  | 1,6  | 14,41  | 15,68  |
| 42.Calçados e acessórios                   | 1,1  | -0,7 | 16,83  | 11,09  |
| 4201.Calçados e acessórios                 | 1,1  | -0,7 | 16,83  | 11,09  |
| 43.Joias e bijuterias                      | 0,3  | 0,8  | 3,67   | 2,64   |
| 4301.Joias e bijuterias                    | 0,3  | 0,8  | 3,67   | 2,64   |
| 44.Tecidos e armarinho                     | 0,6  | -0,8 | 8,95   | 3,74   |
| 4401.Tecidos e armarinho                   | 0,6  | -0,8 | 8,95   | 3,74   |
| 5.Transportes                              | 0,2  | -0,7 | -1,29  | -2,67  |
| 51.Transportes                             | 0,2  | -0,7 | -1,29  | -2,67  |
| 5101.Transporte público                    | 1,1  | -1,1 | 8,73   | 13,24  |
| 5102.Veículo próprio                       | 0,5  | 0,2  | 12,11  | 12,46  |
| 5104.Combustíveis (veículos)               | -0,9 | -2   | -23,87 | -24,94 |
| 6.Saúde e cuidados pessoais                | 1,6  | 1,7  | 11,43  | 11,05  |
| 61.Produtos farmacêuticos e óticos         | 0,4  | 1    | 12,52  | 13,28  |
| 6101.Produtos farmacêuticos                | 0,4  | 0,9  | 13,52  | 14,36  |
| 6102.Produtos óticos                       | 0,3  | 2    | 0,58   | 1,78   |
| 62.Serviços de saúde                       | 1    | 1,2  | 7,13   | 8,01   |
| 6201.Serviços médicos e dentários          | 0,3  | 1,5  | 7,97   | 10,64  |
| 6202.Serviços laboratoriais e hospitalares | 0,5  | 0,6  | 7,05   | 12,27  |
| 6203.Plano de saúde                        | 1,2  | 1,2  | 6,9    | 6,67   |
| 63.Cuidados pessoais                       | 3,7  | 3,7  | 16,69  | 16,72  |
| 6301.Higiene pessoal                       | 3,7  | 3,7  | 16,69  | 16,72  |
| 7.Despesas pessoais                        | 0,6  | 0,8  | 7,77   | 8,16   |
| 71.Serviços pessoais                       | 0,5  | 0,4  | 6,49   | 5,6    |
| 7101.Serviços pessoais                     | 0,5  | 0,4  | 6,49   | 5,6    |
| 72.Recreação e fumo                        | 0,8  | 1,6  | 9,9    | 13,12  |
| 7201.Recreação                             | 0,9  | 1,7  | 10,55  | 13,57  |
| 7202.Fumo                                  | 0    | 0    | 5,87   | 5,9    |
| 8.Educação                                 | 0,2  | 0,3  | 7,48   | 7,23   |
| 81.Cursos, leitura e papelaria             | 0,2  | 0,3  | 7,48   | 7,23   |
| 8101.Cursos regulares                      | 0    | 0    | 7,21   | 7,84   |
| 8102.Leitura                               | 2    | 2,4  | 6,98   | 7,85   |
| 8103.Papelaria                             | 0,5  | 1,3  | 10,54  | 11,15  |
| 8104.Cursos diversos                       | 0    | -0,2 | 8,75   | 4,13   |
| 9.Comunicação                              | 0,5  | 0,3  | -1,02  | 0,63   |
| 91.Comunicação                             | 0,5  | 0,3  | -1,02  | 0,63   |
| 9101.Comunicação                           | 0,5  | 0,3  | -1,02  | 0,63   |

Fonte: IBGE. Elaboração: CAECO/DIEPS/IPEDF Codeplan

**Tabela A.2** – INPC – Variação mensal, acumulada no ano para o índice geral, grupos, subgrupos, itens e subitens, de acordo com classificação do IBGE – Brasil e Brasília – dezembro de 2022

| Grupos, subgrupos, itens                | INPC - Variação mensal (%) |               | INPC - Variação acumulada no ano (%) |               |
|---|----------------------------|---------------|--------------------------------------|---------------|
|   | Brasil                     | Brasília (DF) | Brasil                               | Brasília (DF) |
| <b>Índice geral</b>                     | 0,69                       | 0,57          | 5,93                                 | 5,67          |
| <b>1.Alimentação e bebidas</b>          | 0,74                       | 0,42          | 11,91                                | 10,68         |
| <b>11.Alimentação no domicílio</b>      | 0,78                       | 0,7           | 13,08                                | 12,57         |
| 1101.Cereais, leguminosas e oleaginosas | 4,44                       | 2,75          | 8,06                                 | 4,73          |
| 1102.Farinhas, féculas e massas         | 1,48                       | 3,03          | 22,83                                | 26,38         |
| 1103.Tubérculos, raízes e legumes       | 6,48                       | 11,29         | 43,18                                | 28,67         |
| 1104.Açúcares e derivados               | 1,06                       | 0,9           | 10,12                                | 11,29         |
| 1105.Hortaliças e verduras              | 0,39                       | 6,47          | 13,26                                | 33,02         |
| 1106.Frutas                             | -1,18                      | -3,78         | 25,5                                 | 27,34         |
| 1107.Carnes                             | 0,52                       | 1,6           | 1,57                                 | -1,35         |
| 1108.Pescados                           | 0,48                       | -2,68         | 2,31                                 | 6,48          |
| 1109.Carnes e peixes industrializados   | 0,46                       | 1,71          | 4,35                                 | 6,59          |
| 1110.Aves e ovos                        | 0,25                       | -0,3          | 7,54                                 | 5,15          |
| 1111.Leites e derivados                 | -1,93                      | -2,46         | 23,44                                | 28,6          |
| 1112.Panificados                        | 0,77                       | 1,06          | 20,39                                | 24,9          |
| 1113.Óleos e gorduras                   | 1,2                        | 1,99          | 8,47                                 | 11,9          |
| 1114.Bebidas e infusões                 | 0,67                       | -0,56         | 11,8                                 | 8,77          |
| 1115.Enlatados e conservas              | 1,53                       | 1,65          | 18,74                                | 13,92         |
| 1116.Sal e condimentos                  | 0,68                       | 1,07          | 14,05                                | 16,24         |
| <b>12.Alimentação fora do domicílio</b> | 0,58                       | -0,31         | 7,76                                 | 5,85          |
| 1201.Alimentação fora do domicílio      | 0,58                       | -0,31         | 7,76                                 | 5,85          |
| <b>2.Habituação</b>                     | 0,26                       | 0,82          | 0,45                                 | 5,84          |
| <b>21.Encargos e manutenção</b>         | 0,47                       | -0,64         | 9,28                                 | 6,63          |
| 2101.Aluguel e taxas                    | 0,42                       | -0,84         | 8,43                                 | 6,03          |
| 2103.Reparos                            | 0,2                        | 2,11          | 7,55                                 | 7,6           |
| 2104.Artigos de limpeza                 | 1,32                       | 1,24          | 20,11                                | 20,14         |
| <b>22.Combustíveis e energia</b>        | -0,05                      | 4,19          | -10,6                                | 4,13          |
| 2201.Combustíveis (domésticos)          | -0,48                      | -2,35         | 6,95                                 | 3,13          |
| 2202.Energia elétrica residencial       | 0,14                       | 6,32          | -16,59                               | 4,43          |
| <b>3.Artigos de residência</b>          | 0,59                       | 1,77          | 8,08                                 | 9,5           |
| <b>31.Móveis e utensílios</b>           | 0,99                       | 2,26          | 13,43                                | 20,67         |
| 3101.Mobiliário                         | 1,32                       | 2,62          | 17,68                                | 27,38         |
| 3102.Utensílios e enfeites              | 0,19                       | 1,11          | 4,08                                 | 6,6           |
| 3103.Cama, mesa e banho                 | 0,32                       | 2,38          | 6,33                                 | 16,01         |
| <b>32.Aparelhos eletroeletrônicos</b>   | 0,19                       | 1,56          | 3,11                                 | 0,93          |
| 3201.Eletrrodomésticos e equipamentos   | 0,01                       | 1,98          | 12,51                                | 13,6          |
| 3202.Tv, som e informática              | 0,45                       | 1,08          | -8,1                                 | -10,48        |

|  |       |       |        |       |
|--|-------|-------|--------|-------|
| 33.Consertos e manutenção                  | 0,7   | -0,58 | 8,96   | 6,62  |
| 3301.Consertos e manutenção                | 0,7   | -0,58 | 8,96   | 6,62  |
| 4.Vestuário                                | 1,53  | 1,62  | 18,29  | 20,28 |
| 41.Roupas                                  | 1,72  | 2,18  | 19,47  | 24,18 |
| 4101.Roupa masculina                       | 1,51  | 2,19  | 20,6   | 25,38 |
| 4102.Roupa feminina                        | 2,06  | 2,78  | 20,93  | 24,85 |
| 4103.Roupa infantil                        | 1,43  | 0,6   | 14,81  | 19,17 |
| 42.Calçados e acessórios                   | 1,28  | -0,06 | 17,77  | 12,59 |
| 4201.Calçados e acessórios                 | 1,28  | -0,06 | 17,77  | 12,59 |
| 43.Joias e bijuterias                      | 0,03  | 0,5   | 4,35   | -0,38 |
| 4301.Joias e bijuterias                    | 0,03  | 0,5   | 4,35   | -0,38 |
| 44.Tecidos e armarinho                     | 0,85  | -0,82 | 9,76   | 3,74  |
| 4401.Tecidos e armarinho                   | 0,85  | -0,82 | 9,76   | 3,74  |
| 5.Transportes                              | 0,13  | -0,65 | -2,15  | -4,13 |
| 51.Transportes                             | 0,13  | -0,65 | -2,15  | -4,13 |
| 5101.Transporte público                    | 0,57  | -0,29 | 5,8    | 5,58  |
| 5102.Veículo próprio                       | 0,47  | 0,07  | 10,96  | 12,95 |
| 5104.Combustíveis (veículos)               | -0,86 | -1,94 | -24,47 | -25,7 |
| 6.Saúde e cuidados pessoais                | 2,08  | 2,35  | 12,99  | 13,6  |
| 61.Produtos farmacêuticos e óticos         | 0,45  | 1,03  | 12,77  | 13,14 |
| 6101.Produtos farmacêuticos                | 0,46  | 0,96  | 13,87  | 14,02 |
| 6102.Produtos óticos                       | 0,35  | 1,99  | 0,53   | 1,78  |
| 62.Serviços de saúde                       | 0,84  | 0,94  | 6,97   | 7,96  |
| 6201.Serviços médicos e dentários          | 0,45  | 1,29  | 7,52   | 9,58  |
| 6202.Serviços laboratoriais e hospitalares | 0,21  | 0,04  | 5,98   | 8,93  |
| 6203.Plano de saúde                        | 1,2   | 1,22  | 6,91   | 6,67  |
| 63.Cuidados pessoais                       | 3,7   | 3,69  | 16,55  | 16,78 |
| 6301.Higiene pessoal                       | 3,7   | 3,69  | 16,55  | 16,78 |
| 7.Despesas pessoais                        | 0,75  | 1     | 7,85   | 7,92  |
| 71.Serviços pessoais                       | 0,77  | 0,8   | 7,5    | 6,71  |
| 7101.Serviços pessoais                     | 0,77  | 0,8   | 7,5    | 6,71  |
| 72.Recreação e fumo                        | 0,72  | 1,33  | 8,3    | 9,87  |
| 7201.Recreação                             | 0,89  | 1,5   | 8,88   | 10,4  |
| 7202.Fumo                                  | 0     | 0     | 5,9    | 5,9   |
| 8.Educação                                 | 0,21  | 0,27  | 7,57   | 7,41  |
| 81.Cursos, leitura e papelaria             | 0,21  | 0,27  | 7,57   | 7,41  |
| 8101.Cursos regulares                      | 0     | 0     | 7,34   | 7,53  |
| 8102.Leitura                               | 1,92  | 2,63  | 6,68   | 6,59  |
| 8103.Papelaria                             | 0,72  | 1,35  | 10,79  | 13,45 |
| 8104.Cursos diversos                       | -0,05 | -0,17 | 8,26   | 6,15  |
| 9.Comunicação                              | 0,44  | 0,36  | -2,04  | 0,48  |
| 91.Comunicação                             | 0,44  | 0,36  | -2,04  | 0,48  |
| 9101.Comunicação                           | 0,44  | 0,36  | -2,04  | 0,48  |

Fonte: IBGE. Elaboração: CAECO/DIEPS/IPEDF Codeplan

**Instituto de Pesquisa e Estatística do  
Distrito Federal – IPEDF Codeplan**

Setor de Administração Municipal  
SAM, Bloco H, Setores Complementares  
Ed. Sede IPEDF Codeplan  
CEP: 70620-080 - Brasília-DF

Fone: (0xx61) 3342-2222

[www.ipe.df.gov.br](http://www.ipe.df.gov.br)