



Índices de Preços ao Consumidor IPCA - INPC

Brasília

Janeiro 2022



Fotos Agência Brasília

GOVERNO DO DISTRITO FEDERAL**Ibaneis Rocha**

Governador

Marcus Vinicius Britto

Vice-Governador

SECRETARIA DE ESTADO DE FAZENDA, PLANEJAMENTO, ORÇAMENTO E GESTÃO DO DISTRITO FEDERAL - SEFP**André Clemente Lara de Oliveira**

Secretário

COMPANHIA DE PLANEJAMENTO DO DISTRITO FEDERAL - CODEPLAN**Jeansley Lima**

Presidente

Sônia Gontijo Chagas Gonzaga

Diretor Administrativo e Financeiro

Clarissa Jahns Schlabit

Diretora de Estudos e Pesquisas Socioeconômicas

Daienne Amaral Machado

Diretora de Estudos e Políticas Sociais

Renata Florentino de Faria Santos

Diretora de Estudos Urbanos e Ambientais

EQUIPE RESPONSÁVEL**Companhia de Planejamento do
Distrito Federal - Codeplan**

Setor de Administração Municipal
SAM, Bloco H, Setores Complementares
Ed. Sede Codeplan
CEP: 70620-080 - Brasília-DF

Fone: (61) 3342-2222

www.codeplan.df.gov.br**Gerência de Contas e Estudos Setoriais – GECON**

Jéssica Filardi Milker Figueiredo – Gerente

Renato Costa Coitinho – Assistente I

Outras informações: <http://economia.codeplan.df.gov.br>

1 - ÍNDICE NACIONAL DE PREÇOS AO CONSUMIDOR AMPLO – IPCA

Os preços praticados no Distrito Federal perceberam um aumento de 0,49% em janeiro de 2022, o maior percentual registrado para o mês desde janeiro de 2017 (0,77%), e evidenciaram uma aceleração da inflação na capital. Entre as 16 regiões pesquisadas pelo IBGE, a capital federal apresentou a quarta menor variação. O resultado também ficou abaixo da variação calculada para o Brasil (0,56%). No acumulado em 12 meses, a alta dos preços da capital está em 9,83% e continua acima do teto da meta de inflação para o ano de 2022 (+5,00%), porém abaixo do percentual brasileiro (+10,38%).

Gráfico 1 – IPCA – Variação mensal e acumulada em 12 meses (%) – Brasil e Regiões Pesquisadas – janeiro de 2022

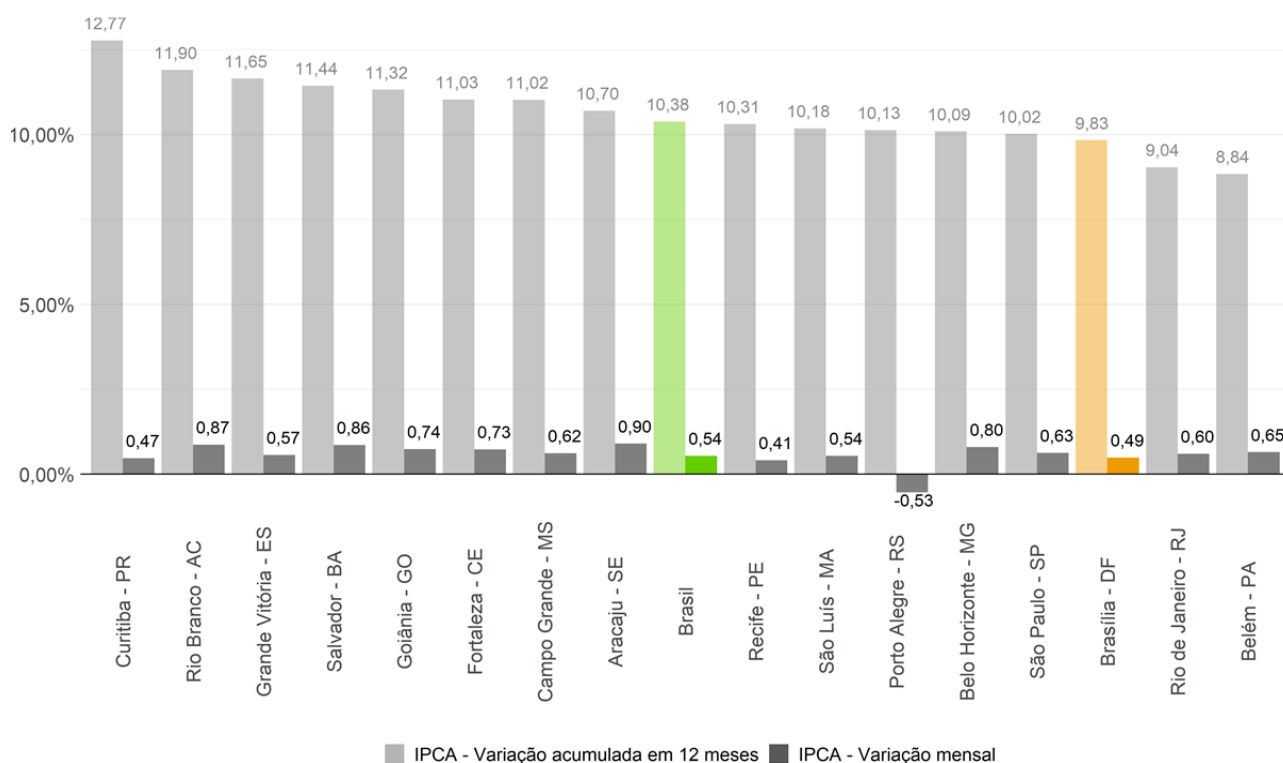

Fonte: IBGE. Elaboração: Codeplan/Gecon-Nupre

O grupo de maior contribuição para o resultado de janeiro do DF foi do grupo dos *Alimentos e bebidas*, cuja variação de 1,33% foi responsável por crescer 0,22 ponto percentual (p.p.) ao IPCA do mês. Isso se deveu, principalmente, ao comportamento dos preços de *Alimentação fora do domicílio* (+0,05 p.p.) e em *Tubérculos, raízes e legumes* (+0,04 p.p.), onde as maiores variações foram notadas em produtos como a *Cenoura* (40,17%), o *Alface* (9,95%) e o *Pimentão* (9,89%) devido aos problemas climáticos sofridos no início do ano. *Habituação*, com alta de 1,10% e contribuição de 0,15 p.p., foi o segundo grupo de maior contribuição ao índice geral. Nesse grupo, influenciou as altas percebidas em importantes subitens como a *Energia elétrica residencial* (+0,07 p.p.), o *Aluguel residencial* (+0,04 p.p.) e o *Gás de botijão* (+0,02 p.p.). Vale mencionar que a Agência Nacional de Energia Elétrica (ANEEL) deve manter a bandeira tarifária de escassez hídrica até abril de 2022.

Os *Transportes* (-0,25% ou -0,06 p.p.), um dos principais focos da pressão inflacionária ao longo de 2021, colaborou para que a variação dos preços em janeiro de 2022 não fosse ainda maior. É a segunda variação negativa consecutiva verificada por esse grupo na capital federal. O comportamento do grupo é explicado, em parte, pela queda observada nos *Combustíveis* (-1,91% ou -0,19 p.p.), em função da deflação na *Gasolina* (-2,01% ou -0,19 p.p.) e no *Etanol* (-3,99% e -0,01 p.p.), e nos preços da *Passagem aérea* (-14,37 % ou -0,16 p.p.). A redução do preço da gasolina, de acordo com previsão do mercado¹, deve apresentar redução no primeiro trimestre de 2022 por causa de expectativas de estabilidade no câmbio. O grupo de *Vestuário* também contribuiu para reduzir em 0,02 p.p. o IPCA do mês.

Gráfico 2 – IPCA – Variação mensal (%) e contribuição (p.p.), por grupo – Distrito Federal – janeiro de 2022

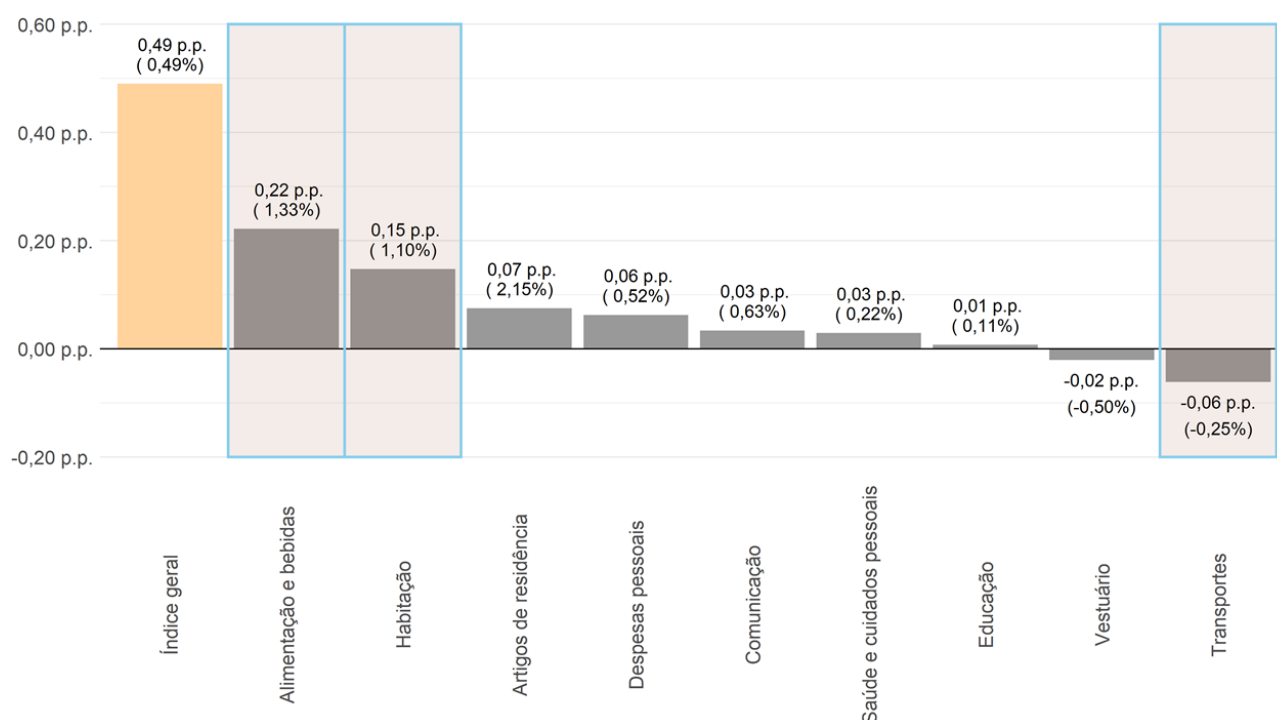

Fonte: IBGE/ Elaboração: Codeplan/Gecon-Nupre

Importante mencionar, no entanto, que, entre os subitens, as maiores contribuições para elevar o índice geral de janeiro de 2022 também pertencem ao grupo de transportes. Esse é o caso de *Automóvel novo* (+2,19% ou +0,10 p.p.), ainda sofrendo os efeitos da pandemia sobre a cadeia produtiva desse bem que resultou na escassez de componentes eletrônicos e, conseqüentemente, uma redução na produção de automóveis novos, e *Seguro voluntário de veículo* (+7,34% ou +0,09 p.p.). A terceira maior contribuição, por sua vez, veio da *Energia elétrica residencial* (+2,13% ou +0,07 p.p.).

¹ Levantamento realizado pela ValeCard, empresa especializada em soluções de gestão de frotas.

Tabela 1 – IPCA – 10 maiores contribuições positivas (azul) e negativas (laranja) e suas respectivas variações mensais, por subitem – Distrito Federal – janeiro de 2022

Subitens do IPCA	Variação (%)	Contribuição (p.p.)
Automóvel novo	2,19	0,10
Seguro voluntário de veículo	7,34	0,09
Energia elétrica residencial	2,13	0,07
Combo de telefonia, internet e tv por assinatura	2,38	0,05
Refeição	1,02	0,04
Aparelho telefônico	-2,18	-0,03
Hospedagem	-3,05	-0,03
Plano de saúde	-0,70	-0,04
Passagem aérea	-14,37	-0,16
Gasolina	-2,01	-0,19

Fonte: IBGE/ Elaboração: Codeplan/Gecon-Nupre

O índice de difusão, que mede a quantidade de itens com variação positiva em relação ao total da cesta, destaca quão concentrada foi a inflação de janeiro no Distrito Federal. Esse indicador foi calculado em 64,9%, indicando que a inflação está bastante disseminada entre os subitens acompanhados pelo IBGE na capital federal. Esse cenário é condizente com o fato de que sete dos nove grupos pesquisados apresentaram aumento de preços entre dezembro de 2021 e janeiro de 2022.

Gráfico 3 – IPCA – Índice de difusão – Distrito Federal – janeiro de 2020 a janeiro de 2022

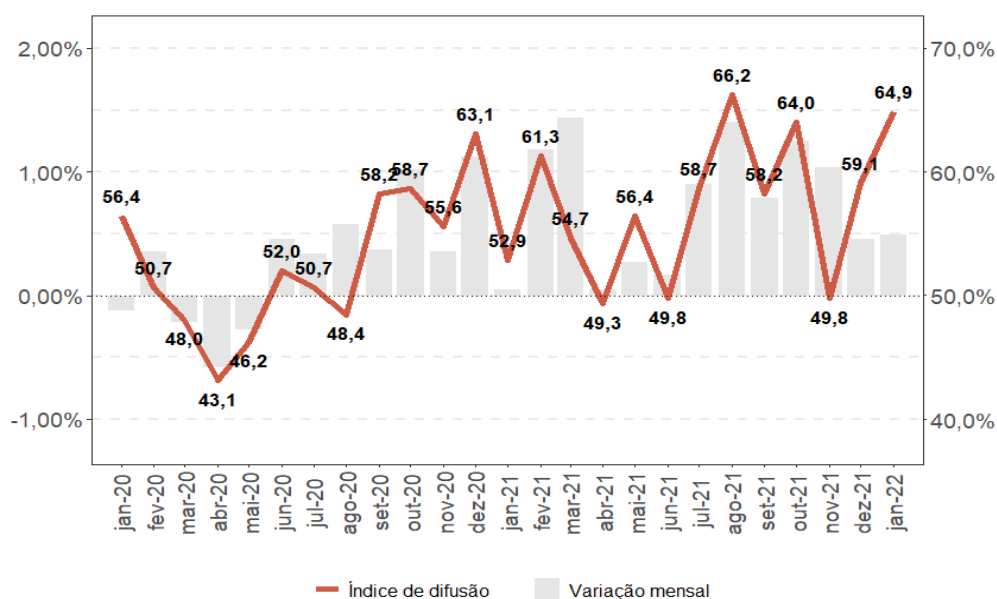

Fonte: IBGE/ Elaboração: Codeplan/Gecon-Nupre

A composição da pressão inflacionária afeta de formas diferentes os estratos sociais da capital federal. Por isso, a Codeplan passou a estimar, a partir dos dados divulgados pelo IBGE, o impacto do aumento dos preços sobre as diferentes faixas de renda das famílias² do Distrito Federal. Com base nesse indicador, foi possível identificar que os 25% mais ricos do DF, enfrentaram uma alta de preços menos intensa, com um incremento de apenas 0,10% em janeiro de 2022. Isso porque essa faixa tem uma participação mais elevada em sua cesta de consumo da *Passagem aérea*, principal fonte de deflação no mês corrente. As faixas de renda Média-baixa e Média-alta tiveram inflações de 0,44% e 0,34%, respectivamente. Já os 25% de mais baixa renda da capital observaram o maior percentual de incremento de preços (+0,56%) na sua cesta de bens e serviços.

Gráfico 4 – IPCA por faixa de renda – Variação mensal (%) – Distrito Federal – janeiro de 2022

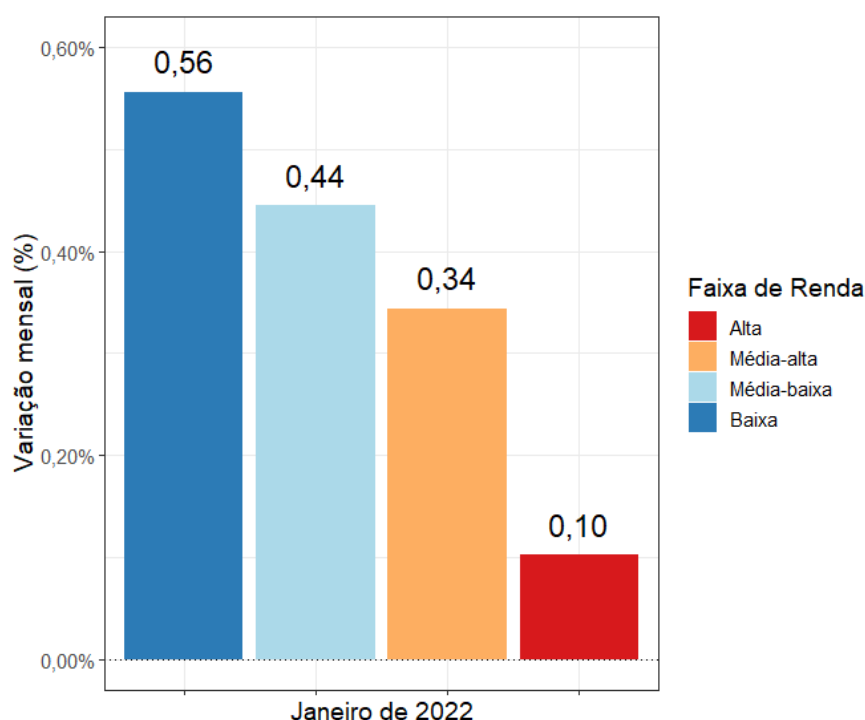

Fonte: GECON/DIEPS/CODEPLAN com dados do IBGE.

A perspectiva de longo prazo, descrita pela evolução do indicador IPCA acumulado em 12 meses, evidencia que a capital federal percebeu uma inflação de 9,83% entre fevereiro de 2021 e janeiro de 2022. O percentual voltou a crescer, mas mantém-se abaixo da variação média nacional, que chegou a +10,38% em janeiro. O Banco Central do Brasil (BCB), em seu Relatório de Mercado Focus, informa que as expectativas são de que a inflação ceda ao longo do ano e chegue, ao final de 2022, a um patamar de 5,44%.

² A partir de janeiro de 2021, a Codeplan passou a elaborar e divulgar a inflação distrital para cada quartil de renda. Para mais informações, o estudo completo pode ser encontrado em: http://conjunturaeconomica.codeplan.df.gov.br/2021/02/09/ipca_especial-divulgacao-do-ipca-por-faixa-de-renda-do-df/

Mesmo diante da desaceleração esperada, o percentual indicado rompe, pelo segundo ano consecutivo, o limite superior da meta de inflação de 2022 (5,00%). Para auxiliar nesse processo, o Comitê de Política Monetária (Copom) manteve o ciclo de alta dos juros, levando a taxa Selic para 10,75%³ ao ano (a.a.) e deve continuar nesse processo até que chegue a 11,75%⁴.

Gráfico 5 – IPCA – Variação percentual acumulada em 12 meses – Brasil e Distrito Federal* – outubro de 2019 a janeiro de 2022

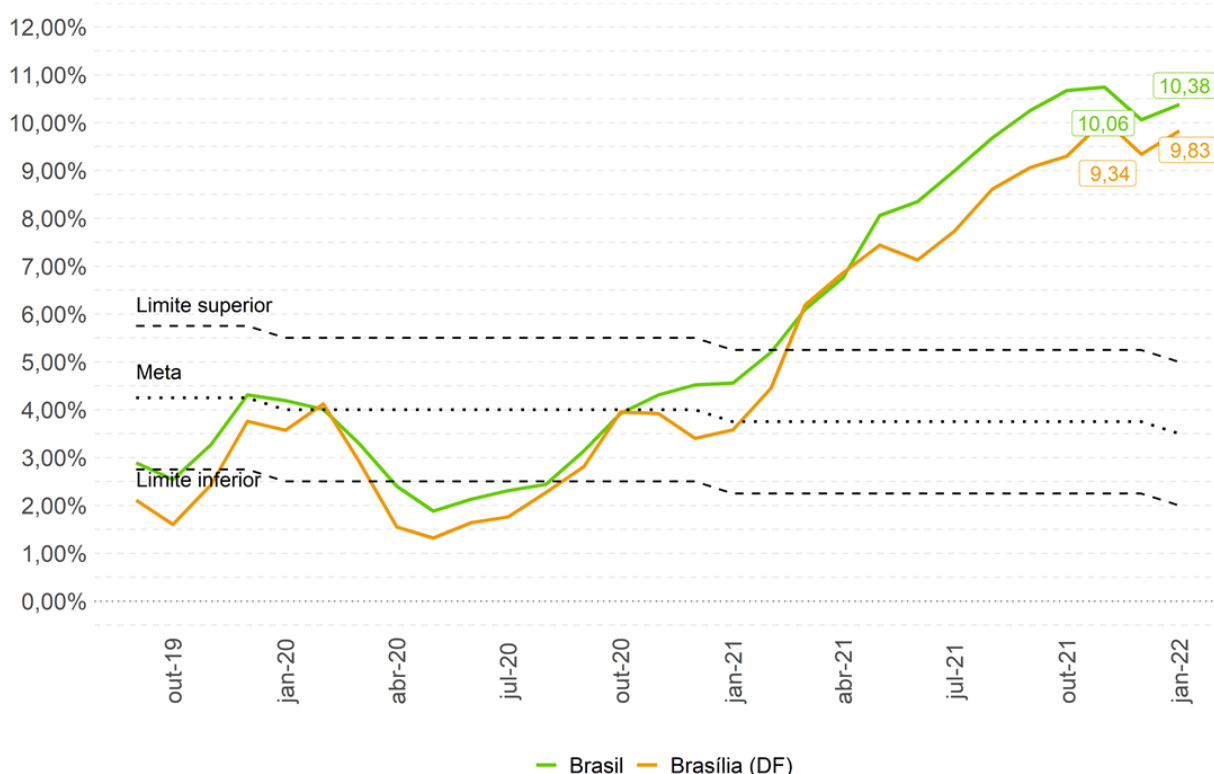

* Os valores em 2020 para o IPCA de Brasília desprezam a mudança na estrutura da série, servindo como balizadores preliminares. Fonte: IBGE. Elaboração: Codeplan/Gecon-Nupre.

As informações sobre a inflação nacional e distrital mostram que o aumento dos preços continua persistente e está disseminado pela economia, sendo influenciado por fatores externos, como a possibilidade do aumento da taxa de juros dos Estados Unidos e a desorganização das cadeias internacionais de produção, como internos, diante das incertezas política e fiscal, à crise hídrica e condições climáticas.

³ Conforme reunião do Comitê de Política Monetária (COPOM) do dia 2 de fevereiro de 2022.

⁴ De acordo com o Relatório de Mercado Focus de 04 de fevereiro de 2022.

2 - ÍNDICE NACIONAL DE PREÇOS AO CONSUMIDOR – INPC

O Índice Nacional de Preços ao Consumidor (INPC), indicador que mede a inflação incidente sobre as famílias com rendimentos entre um e cinco salários mínimos, registrou uma variação positiva de 0,66% em janeiro de 2022, superando a variação observada pelo IPCA (+0,49%) no mês de referência. O percentual verificado entre as regiões pesquisadas pelo IBGE, a magnitude de aumento dos preços na capital federal é a sétima menor e, novamente, ficou próxima da média nacional (+0,67%). No acumulado em 12 meses, a inflação desse indicador foi de +10,45% na capital federal e de +10,60% para a média nacional.

Gráfico 6 - INPC – Variação mensal e acumulada em 12 meses (%) – Brasil e Regiões Pesquisadas – janeiro de 2022

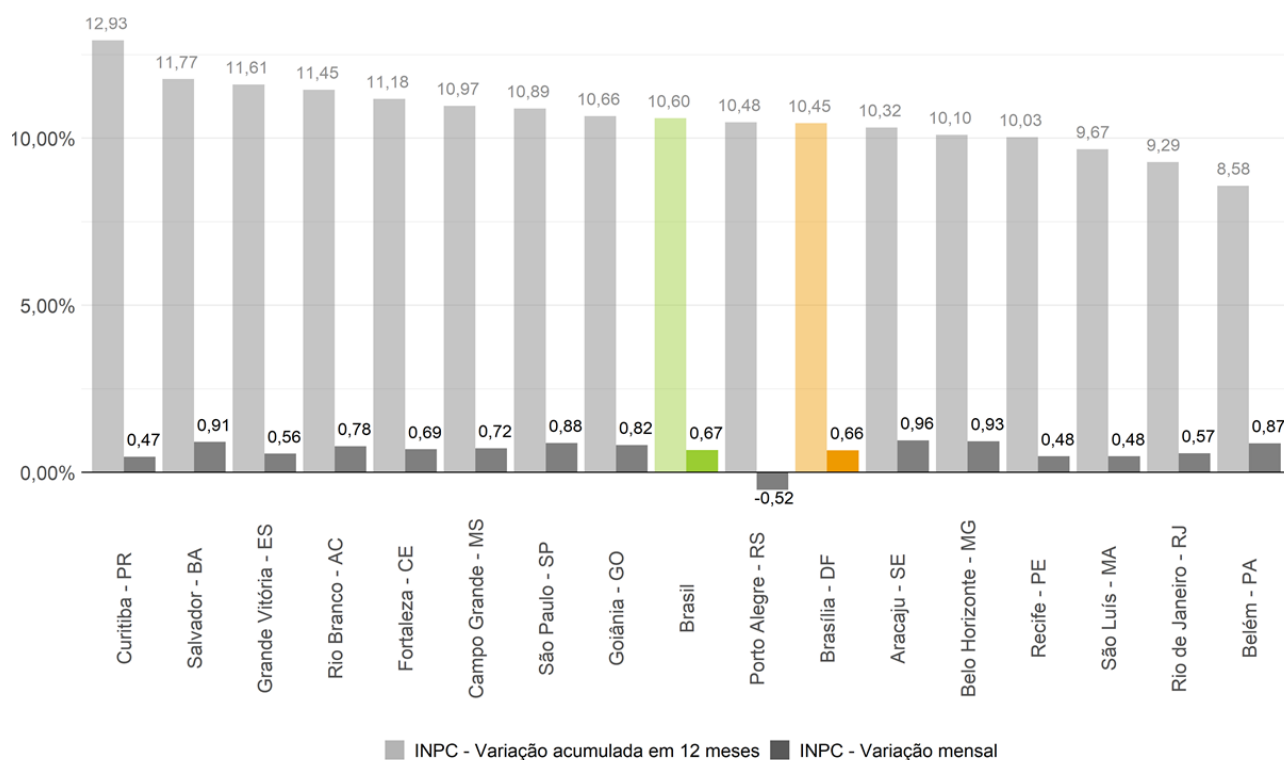

Fonte: IBGE/ Elaboração: Codeplan/Gecon-Nupre

Dos nove grupos acompanhados pelo IBGE, sete apresentaram variação positiva, colaborando para elevar os preços na capital federal. As maiores contribuições ficaram a cargo do grupo de *Alimentação e bebidas* (+0,24 p.p.) e de *Habituação* (+0,23 p.p.). Os demais grupos com alta foram *Artigos de residência* (+0,09 p.p.), *Saúde e cuidados pessoais* (+0,06 p.p.), *Despesas pessoais* (+0,05 p.p.) e *Comunicação* (+0,02 p.p.), enquanto *Educação* (+0,07% ou 0,00 p.p.) teve uma variação positiva, porém contribuição nula. *Transportes* (-0,03 p.p.) e *Vestuário* (-0,03 p.p.), por sua vez, foram os únicos que atuaram para atenuar a intensidade da inflação em janeiro.

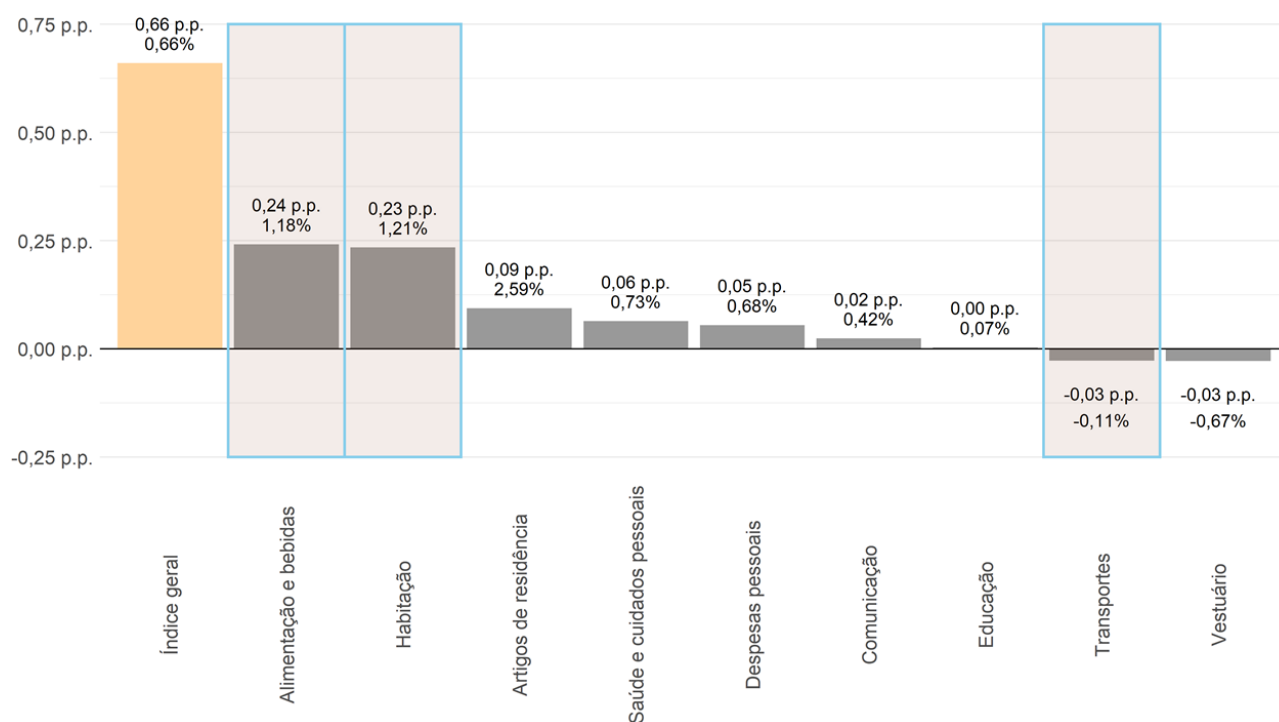
Gráfico 7 – INPC – Variação mensal (%) e contribuição (p.p.), por grupo – Brasília – janeiro de 2022

Fonte: IBGE/ Elaboração: Codeplan/Gecon-Nupre

Tabela 2 – INPC – 10 maiores contribuições positivas (azul) e negativas (laranja) e suas respectivas variações mensais, por subitem – Distrito Federal – janeiro de 2022

Subitens do INPC	Variação (%)	Contribuição (p.p.)
Energia elétrica residencial	2,08	0,10
Seguro voluntário de veículo	7,34	0,09
Automóvel usado	2,98	0,08
Aluguel residencial	1,00	0,08
Conserto de automóvel	2,29	0,05
Hospedagem	-3,05	-0,01
Vestido	-2,84	-0,01
Aparelho telefônico	-2,18	-0,03
Passagem aérea	-14,37	-0,09
Gasolina	-2,01	-0,19

Fonte: IBGE/ Elaboração: Codeplan/Gecon-Nupre

ANEXO A - IPCA e INPC – ITENS POR GRUPO

Tabela A.1 – IPCA – Variação mensal e variação acumulada em 12 meses para o índice geral, grupos, subgrupos e itens – Brasil e Brasília – outubro de 2021

Grupos, subgrupos e itens	IPCA - Variação mensal (%)		IPCA - Variação acumulada no ano (%)	
	Brasil	Brasília (DF)	Brasil	Brasília (DF)
Índice geral	0,54	0,49	10,38	9,83
Alimentação e bebidas	1,11	1,33	8,04	8,93
Alimentação no domicílio	1,44	1,68	8,64	9,38
Cereais, leguminosas e oleaginosas	-2,08	0,39	-15,91	-12,13
Farinhas, féculas e massas	1,22	1,10	11,24	1,17
Tubérculos, raízes e legumes	8,70	6,58	4,95	13,40
Açúcares e derivados	1,42	1,03	19,04	15,14
Hortaliças e verduras	8,10	7,49	12,86	9,04
Frutas	3,40	1,46	4,11	1,90
Carnes	1,32	1,81	9,98	8,32
Pescados	1,18	-0,86	3,70	-0,33
Carnes e peixes industrializados	-0,20	0,46	8,01	12,11
Aves e ovos	-0,81	0,26	21,72	19,68
Leites e derivados	0,69	0,60	6,29	8,97
Panificados	1,56	1,83	8,38	8,92
Óleos e gorduras	1,50	0,75	10,11	8,29
Bebidas e infusões	1,93	2,93	14,91	24,23
Enlatados e conservas	1,22	2,21	8,80	9,63
Sal e condimentos	0,49	-0,25	8,83	4,98
Alimentação fora do domicílio	0,25	0,77	6,46	8,21
Habituação	0,16	1,10	14,45	11,61
Encargos e manutenção	0,89	0,65	6,72	4,17
Combustíveis e energia	-0,91	2,21	28,09	35,26
Combustíveis (domésticos)	-0,35	2,52	31,70	27,84
Energia elétrica residencial	-1,07	2,13	27,02	37,27
Artigos de residência	1,82	2,15	13,13	13,58
Móveis e utensílios	1,66	2,30	13,39	16,70
Aparelhos eletroeletrônicos	2,15	2,38	13,76	11,08
Consertos e manutenção	0,83	0,20	8,43	8,52
Vestuário	1,07	-0,50	11,58	8,12
Roupas	1,11	-0,29	11,64	7,06
Calçados e acessórios	0,97	-1,81	11,35	10,18
Joias e bijuterias	1,18	0,94	12,58	13,15
Tecidos e armarinho	0,93	0,29	8,77	4,16
Transportes	-0,11	-0,25	20,41	22,88
Transporte público	-4,76	-5,17	5,81	8,73
Veículo próprio	1,96	2,57	11,61	11,75
Combustíveis (veículos)	-1,23	-1,91	44,11	46,01
Saúde e cuidados pessoais	0,36	0,22	3,74	2,33
Produtos farmacêuticos e óticos	0,30	0,57	5,80	3,72
Produtos farmacêuticos	0,31	0,43	6,33	4,23
Produtos óticos	0,12	2,01	-0,24	-1,38
Serviços de saúde	-0,29	-0,32	1,96	1,50
Serviços médicos e dentários	0,63	0,79	4,08	3,18
Serviços laboratoriais e hospitalares	0,52	0,44	4,51	2,13
Plano de saúde	-0,69	-0,70	0,95	1,03
Cuidados pessoais	1,38	1,27	4,50	3,00
Higiene pessoal	1,38	1,27	4,50	3,00
Despesas pessoais	0,78	0,52	5,14	4,73
Serviços pessoais	0,45	0,19	3,03	2,71
Recreação e fumo	1,34	1,16	8,80	8,85
Educação	0,25	0,11	2,94	-0,05
Cursos, leitura e papelaria	0,25	0,11	2,94	-0,05
Cursos regulares	0,00	0,00	2,64	-0,19
Leitura	1,23	-0,74	4,61	0,68
Papelaria	-0,14	-1,14	8,36	3,31
Cursos diversos	1,07	1,19	2,57	-0,23
Comunicação	1,05	0,63	2,42	0,79

Fonte: IBGE/ Elaboração: Codeplan/Gecon-Nupre

Tabela A.2 – INPC – Variação mensal e variação acumulada em 12 meses para o índice geral, grupos, subgrupos e itens – Brasil e Brasília – janeiro de 2022

Grupos, subgrupos e itens	INPC - Variação mensal (%)		INPC - Variação acumulada no ano (%)	
	Brasil	Brasília (DF)	Brasil	Brasília (DF)
Índice geral	0,67	0,66	10,60	10,45
Alimentação e bebidas	1,08	1,18	7,79	9,13
Alimentação no domicílio	1,31	1,36	8,28	9,57
Cereais, leguminosas e oleaginosas	-2,29	-1,05	-16,45	-17,66
Farinhas, féculas e massas	1,20	0,90	10,99	-0,46
Tubérculos, raízes e legumes	10,27	6,91	6,40	12,34
Açúcares e derivados	1,53	1,93	20,74	15,24
Hortaliças e verduras	7,33	8,18	11,96	9,02
Frutas	2,97	0,40	1,49	2,58
Carnes	1,04	1,18	8,81	8,42
Pescados	0,96	0,00	3,00	4,89
Carnes e peixes industrializados	-0,27	0,49	7,79	12,41
Aves e ovos	-0,80	-0,10	22,09	19,63
Leites e derivados	0,62	1,17	5,39	8,05
Panificados	1,34	1,79	8,19	8,53
Óleos e gorduras	1,52	0,70	10,56	10,03
Bebidas e infusões	2,39	2,83	15,67	23,00
Enlatados e conservas	1,38	1,53	10,11	13,39
Sal e condimentos	0,61	-0,16	8,92	4,31
Alimentação fora do domicílio	0,28	0,72	6,05	8,02
Habituação	0,17	1,21	15,37	11,78
Encargos e manutenção	0,98	0,76	7,28	3,39
Combustíveis e energia	-0,85	2,18	27,63	35,03
Combustíveis (domésticos)	-0,54	2,52	31,47	27,84
Energia elétrica residencial	-0,96	2,08	26,36	37,37
Artigos de residência	1,86	2,59	13,71	15,20
Móveis e utensílios	1,79	2,36	13,75	16,84
Aparelhos eletroeletrônicos	2,08	2,99	14,71	14,86
Vestuário	1,19	-0,67	11,38	8,06
Roupas	1,18	-0,43	11,52	7,38
Calçados e acessórios	1,19	-1,88	10,91	9,59
Jóias e bijuterias	1,44	1,16	12,82	12,03
Tecidos e armarinho	1,01	0,29	9,59	4,16
Transportes	0,19	-0,11	18,76	20,20
Transporte público	-1,16	-1,83	3,43	3,15
Veículo próprio	1,78	2,78	11,38	10,43
Combustíveis (veículos)	-1,24	-1,97	43,95	46,12
Saúde e cuidados pessoais	0,67	0,73	4,36	2,92
Produtos farmacêuticos e óticos	0,39	0,39	6,59	4,48
Produtos farmacêuticos	0,39	0,27	7,12	4,97
Produtos óticos	0,37	2,01	0,97	-1,38
Serviços de saúde	-0,09	0,22	2,38	1,88
Serviços médicos e dentários	0,69	0,80	4,49	3,12
Serviços laboratoriais e hospitalares	0,66	1,47	3,94	2,37
Plano de saúde	-0,69	-0,70	0,91	1,03
Cuidados pessoais	1,26	1,16	4,24	2,75
Higiene pessoal	1,26	1,16	4,24	2,75
Despesas pessoais	0,88	0,68	5,93	5,66
Serviços pessoais	0,70	0,45	4,02	3,91
Recreação e fumo	1,10	1,04	8,45	8,60
Educação	0,23	0,07	3,41	-0,41
Cursos, leitura e papelaria	0,23	0,07	3,41	-0,41
Cursos regulares	0,00	0,00	3,13	-0,69
Leitura	1,18	-0,53	3,18	0,49
Papelaria	0,17	-0,40	8,28	3,26
Cursos diversos	0,82	0,69	3,22	-0,57
Comunicação	0,85	0,42	2,15	0,64

Fonte: IBGE/ Elaboração: Codeplan/Gecon-Nupre

**Companhia de Planejamento do
Distrito Federal - Codeplan**

Setor de Administração Municipal
SAM, Bloco H, Setores Complementares
Ed. Sede Codeplan
CEP: 70620-080 - Brasília-DF

Fone: (0xx61) 3342-2222

www.codeplan.df.gov.br