



Índices de Preços ao Consumidor IPCA - INPC

Brasília

Maio 2021



Fotos Agência Brasília

GOVERNO DO DISTRITO FEDERAL**Ibaneis Rocha**

Governador

Marcus Vinicius Britto

Vice-Governador

SECRETARIA DE ESTADO DE FAZENDA, PLANEJAMENTO, ORÇAMENTO E GESTÃO DO DISTRITO FEDERAL - SEFP**André Clemente Lara de Oliveira**

Secretário

COMPANHIA DE PLANEJAMENTO DO DISTRITO FEDERAL - CODEPLAN**Jeansley Lima**

Presidente

Sônia Gontijo Chagas Gonzaga

Diretor Administrativo e Financeiro

Clarissa Jahns Schlabit

Diretora de Estudos e Pesquisas Socioeconômicas

Daienne Amaral Machado

Diretora de Estudos e Políticas Sociais

Renata Florentino de Faria Santos

Diretora de Estudos Urbanos e Ambientais

EQUIPE RESPONSÁVEL**Companhia de Planejamento do
Distrito Federal - Codeplan**

Setor de Administração Municipal
SAM, Bloco H, Setores Complementares
Ed. Sede Codeplan
CEP: 70620-080 - Brasília-DF

Fone: (61) 3342-2222

www.codeplan.df.gov.br**Gerência de Contas e Estudos Setoriais – GECON**

Jéssica Filardi Milker Figueiredo – Gerente

Renato Costa Coitinho – Assistente I

Gabriel Souza Costa – Estagiário

Outras informações: <http://economia.codeplan.df.gov.br>

1 - ÍNDICE NACIONAL DE PREÇOS AO CONSUMIDOR AMPLO – IPCA

O Distrito Federal registrou inflação de 0,27% em maio de 2021. Em comparação com as 16 regiões pesquisadas pelo IBGE, esse resultado é a menor variação mensal observada no período e, também, está abaixo do percentual registrado a nível nacional, calculado em 0,83%. Em 12 meses, a inflação acumulada entre junho de 2020 e maio de 2021 observou alta de 7,44%, valor que supera o limite superior da meta de inflação do ano (5,25%), mas está abaixo da variação de preços do Brasil (8,06%).

Gráfico 1 - IPCA – Variação mensal e acumulada em 12 meses (%) – Brasil e Regiões Pesquisadas – maio de 2021

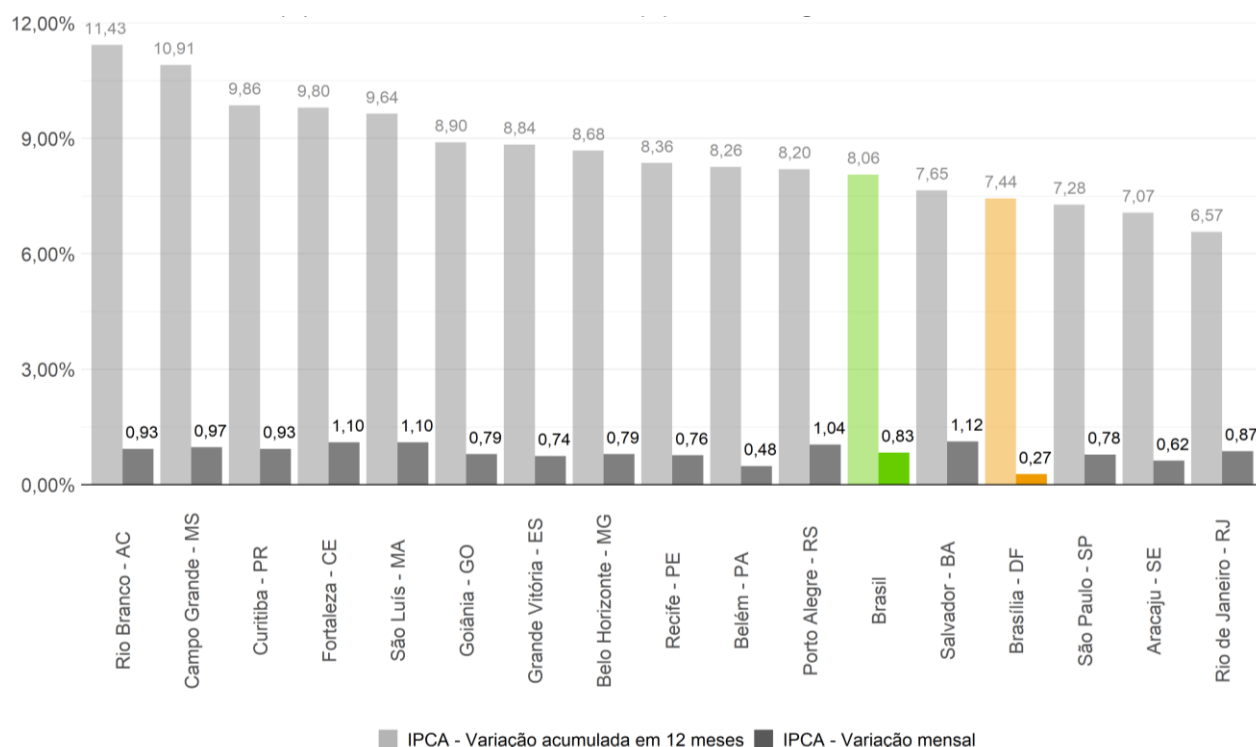

Fonte: IBGE. Elaboração: Codeplan/Gecon-Nupre

O grupo de *Alimentação e Bebidas*, que apresentou variação negativa de -0,30% em maio de 2021, foi o principal responsável pelo resultado do período e contribuiu para diminuir -0,05 ponto percentual (p.p.) o índice geral. Essa é a primeira variação negativa do grupo desde julho de 2020. Esse percentual é reflexo do comportamento dos preços das Frutas (-10,68% e -0,09 p.p.) em função, principalmente, da queda de 15,65% na Banana-prata e reforçado pela redução de 23,28% no preço do Mamão como veremos adiante. Em conjunto, esses dois produtos contribuíram com -0,05 p.p. para o IPCA do Distrito Federal. Esse comportamento se deve, em parte, a sazonalidade do período, uma vez que o mês de maio é tradicionalmente marcado por queda no preço nessa categoria de alimentos.

O grupo de Educação (-0,12% e -0,01 p.p.) também observou deflação no período e, assim, contribuiu para ampliar a contração registrada no mês. Já os produtos e serviços pertencentes às categorias de *Saúde e cuidados pessoais* (0,87% e 0,12 p.p.), *Habitação* (0,58% e 0,08 p.p.), *Artigos de residência* (1,17% e 0,04 p.p.), *Transportes* (0,14% e 0,03 p.p.), *Vestuário* (0,63% e 0,03 p.p.), *Despesas pessoais* (0,15% e 0,02 p.p.) e *Comunicação* (0,17% e 0,01 p.p.) determinaram a alta de preços do período. Dessa forma, dos nove grupos pesquisados pelo IBGE, apenas dois apresentaram queda de preços e sete, alta.

Gráfico 2 – IPCA – Variação mensal (%) e contribuição (p.p.), por grupo – Brasília – maio de 2021

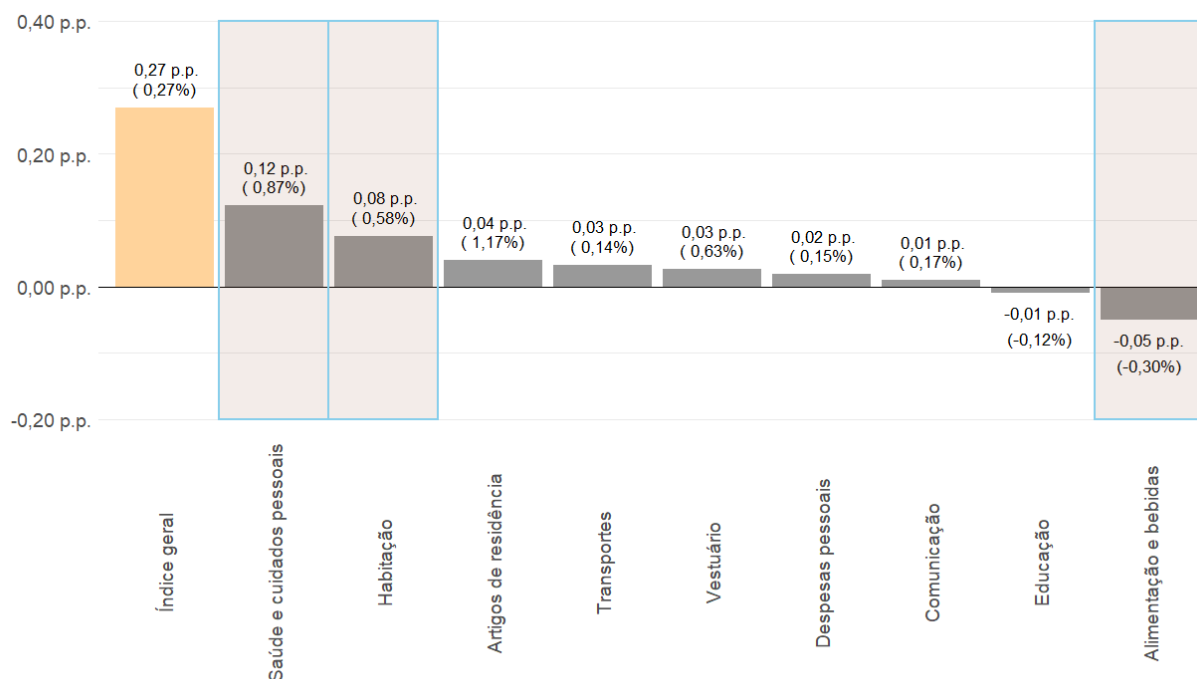

Fonte: IBGE/ Elaboração: Codeplan/Gecon-Nupre

Tabela 1 – IPCA – 10 maiores contribuições positivas (azul) e negativas (laranja) e suas respectivas variações mensais, por subitem – Distrito Federal – maio de 2021

Subitens do IPCA	Variação (%)	Contribuição (p.p.)
Gasolina	2,57	0,21
Energia elétrica residencial	3,62	0,09
Automóvel novo	1,03	0,04
Plano de saúde	0,66	0,04
Lanche	1,89	0,04
Hospedagem	-2,26	-0,02
Arroz	-4,66	-0,02
Mamão	-23,28	-0,02
Banana - prata	-15,65	-0,03
Passagem aérea	-37,10	-0,28

Fonte: IBGE/ Elaboração: Codeplan/Gecon-Nupre

A disseminação da inflação entre as categorias de produtos e serviços no Distrito Federal também se reflete no índice de difusão do IPCA. Esse indicador, que mede a quantidade de itens com variação positiva em relação ao total da cesta, foi calculado em 56,4% em maio, informando que há um aumento generalizado dos preços. Esse resultado ajuda a explicar a diferença entre o índice geral e o núcleo do IPCA, que desconsidera aquelas variações, positivas e negativas, muito elevadas e, normalmente, relacionadas a sazonalidade do período. Dessa forma, o núcleo da inflação distrital calculado por média aparada suavizada ficou em 4,10%, indicando que a tendência dos preços, desconsiderando os distúrbios temporários, está acima, porém próxima ao centro da meta inflacionária estabelecida pelo Banco Central para 2021 (3,75%)

Gráfico 3 – IPCA – Índice de difusão – Distrito Federal – junho de 2019 a maio de 2021

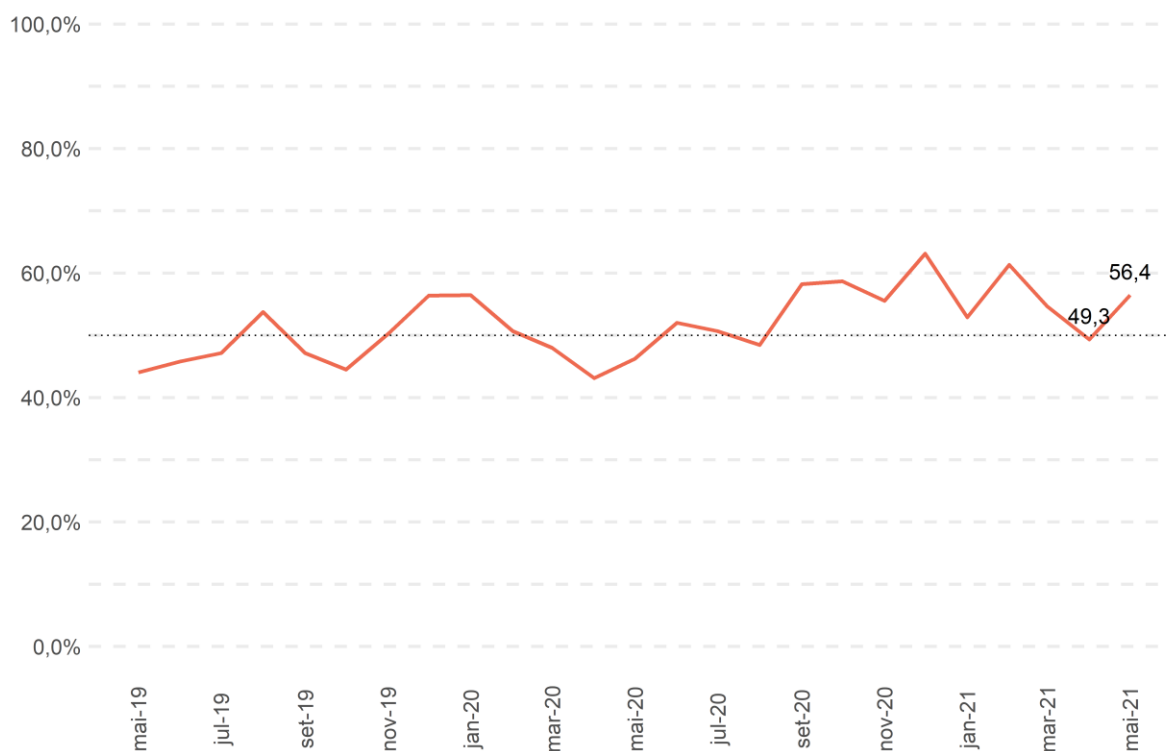

Fonte: IBGE/ Elaboração: Codeplan/Gecon-Nupre

Gráfico 4 – IPCA – Núcleo da inflação por média aparada suavizada – Distrito Federal – agosto de 2016 a maio de 2021

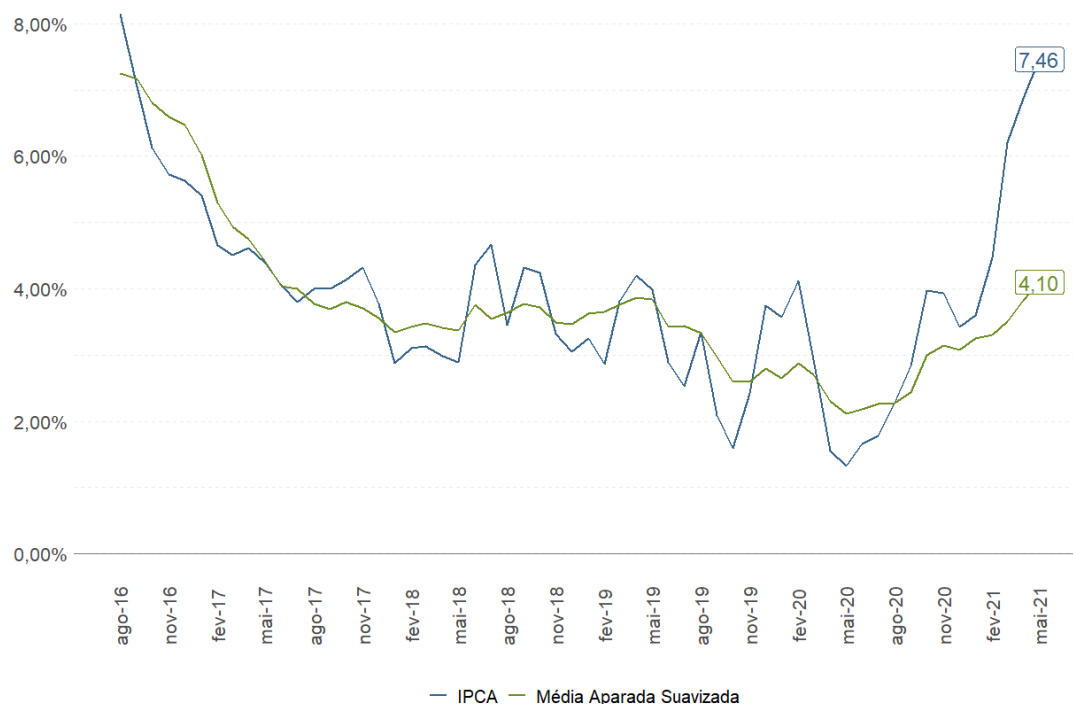

Fonte: IBGE/ Elaboração: Codeplan/Gecon-Nupre

Detalhando o impacto da inflação sobre as diferentes faixas de renda das famílias¹ do Distrito Federal, verifica-se que os 25% mais pobres da capital perceberam um incremento de preços de 0,36% na sua cesta de bens e serviços em maio de 2021. Os 25% mais ricos, por sua vez, observaram uma inflação de 0,17%. Esse comportamento é explicado pela estrutura da inflação no período, uma vez que a variação negativa de produtos como *Passagem aérea* possuem participação menor no orçamento das famílias de mais baixa renda em relação às faixas de renda mais elevadas e *Energia elétrica residencial*, um dos focos inflacionários do período, um peso maior. As demais faixas, Média-baixa e Média-alta, apresentaram variações de +0,41% e +0,49%, respectivamente.

¹ A partir de janeiro de 2021, a Codeplan passou a elaborar e divulgar a inflação distrital para cada quartil de renda. Para mais informações, o estudo completo pode ser encontrado em:

http://conjunturaeconomica.codeplan.df.gov.br/2021/02/09/ipca_especial-divulgacao-do-ipca-por-faixa-de-renda-do-df/

Gráfico 5 – IPCA por faixa de renda – Variação mensal (%) – Distrito Federal – maio de 2021

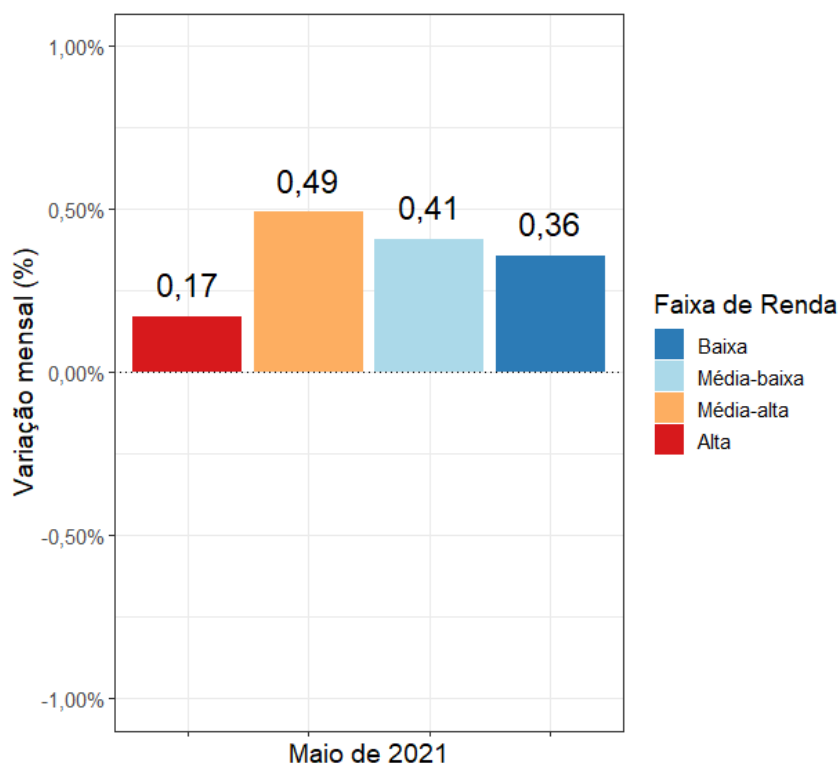

Fonte: GECON/DIEPS/CODEPLAN com dados do IBGE.

Considerando a variação de preços acumulada entre junho de 2020 e maio de 2021, a capital federal percebeu uma inflação de 7,44%. Esse indicador ampliou em relação ao mês anterior (6,86%), mostrando que a inversão da tendência de alta não deve ser observada no curto prazo, uma vez que fatores conjunturais como a valorização das commodities, desvalorização do Real frente ao Dólar e o baixo nível dos reservatórios de água das hidroelétricas do país tem elevado potencial inflacionário e devem atuar para pressionar os preços nos próximos meses. O IPCA acumulado em 12 meses do Brasil (8,06%) permanece acima do limite superior estabelecido pelo Banco Central para o ano de 2021 (5,25%). No entanto, essa distância deve se encurtar à medida que o efeito da elevação da Taxa Selic de 2,00% ao ano (a.a.) para 2,75% a.a., em 18 de março, e para 3,50% a.a. em 4 de maio repercute sobre os preços. No atual momento, esse é o único elemento atenuante da pressão sobre os preços observado no período. De acordo com o Boletim Focus², as expectativas do mercado são de que o IPCA feche o ano de 2021 em 5,44%, indicando que as perspectivas são de que o processo inflacionário fique acima do limite superior (5,25%) e estimulando novos aumentos da taxa básica de juros brasileira.

² Relatório de Mercado do Boletim FOCUS, do Banco Central, do dia 4 de junho de 2021. Disponível em: <https://www.bcb.gov.br/publicacoes/focus>.

Gráfico 6 – IPCA – Variação percentual acumulada em 12 meses – Brasil e Distrito Federal* – dezembro de 2018 a maio de 2021

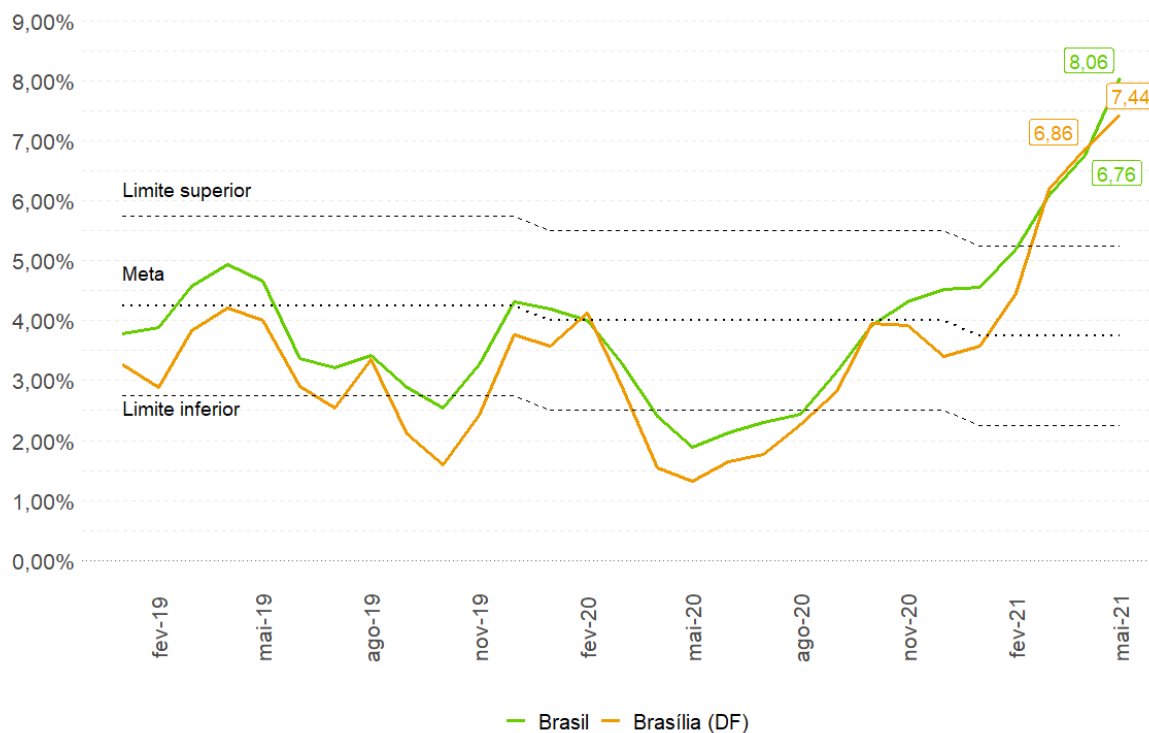

* Os valores em 2020 para o IPCA de Brasília desprezam a mudança na estrutura da série, servindo como balizadores preliminares.
Fonte: IBGE/ Elaboração: Codeplan/Gecon-Nupre.

2 - ÍNDICE NACIONAL DE PREÇOS AO CONSUMIDOR – INPC

O Índice Nacional de Preços ao Consumidor (INPC), que calcula a inflação incidente sobre as famílias com rendimentos entre um e cinco salários mínimos, observou variação positiva de 0,41% em maio de 2021, percentual que volta a superar o valor registrado pelo IPCA (0,27%) no período. O índice foi, novamente, o menor entre as regiões pesquisadas, ficando abaixo também da média nacional para o período (+0,96%). No acumulado em 12 meses, a inflação excede o limite superior da meta de inflação tanto na capital federal (8,60%) quanto na média nacional (8,90%).

Gráfico 7 - INPC – Variação mensal e acumulada em 12 meses (%) – Brasil e Regiões Pesquisadas – maio de 2021

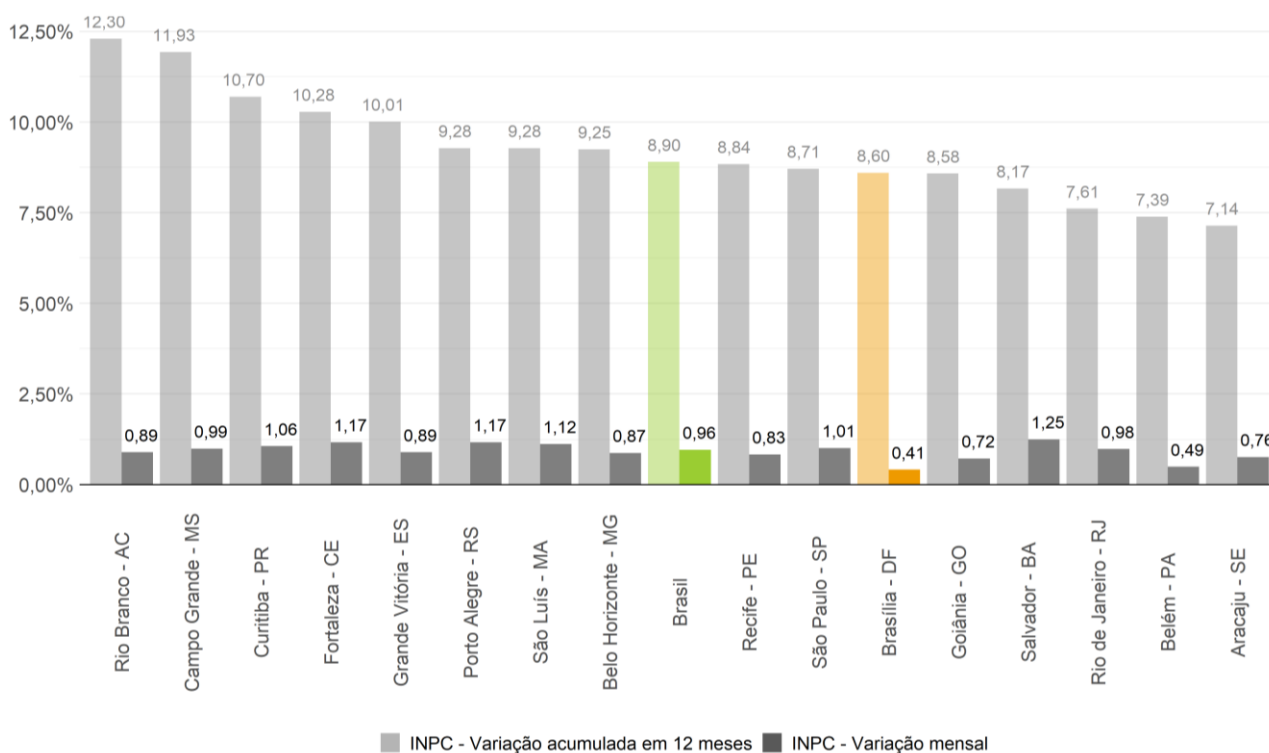

Fonte: IBGE/ Elaboração: Codeplan/Gecon-Nupre

As contribuições dos grupos para o resultado mensal seguem o mesmo padrão observado no IPCA. Assim, a ajuda para atenuar a inflação do período veio das variações negativas dos grupos de *Alimentação e bebidas* (-0,05% e -0,01 p.p.) e *Educação* (-0,08% e 0,00 p.p.), enquanto *Transportes* (0,50% e 0,12 p.p.), *Habituação* (0,52% e 0,10 p.p.), *Saúde e cuidados pessoais* (0,83% e 0,08 p.p.), *Despesas pessoais* (0,49% e 0,04 p.p.), *Artigos de residência* (1,15% e 0,04 p.p.), *Vestuário* (0,78% e 0,03 p.p.) e *Comunicação* (0,20% e 0,01 p.p.) foram as categorias que pressionaram pela alta dos preços.

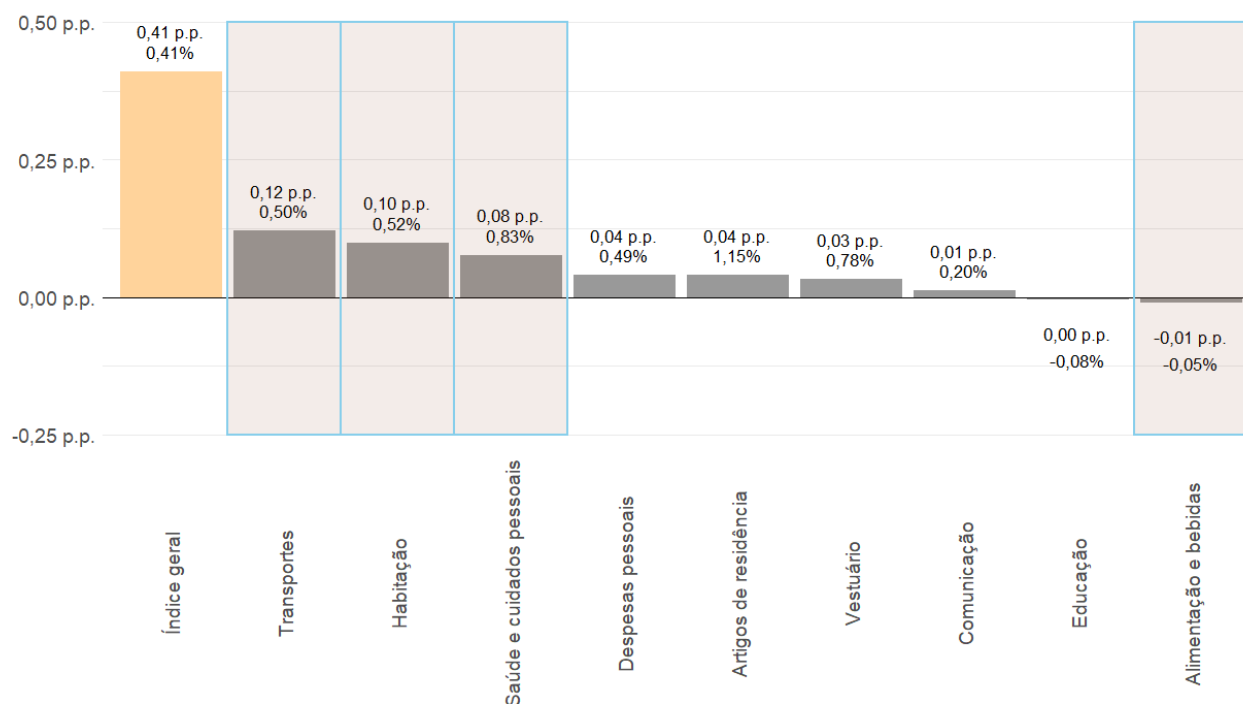
Gráfico 8 – INPC – Variação mensal (%) e contribuição (p.p.), por grupo – Brasília – maio de 2021

Fonte: IBGE/ Elaboração: Codeplan/Gecon-Nupre

Tabela 2 – INPC – 10 maiores contribuições positivas (azul) e negativas (laranja) e suas respectivas variações mensais, por item – Distrito Federal – maio de 2021

Subitens do INPC	Variação (%)	Contribuição (p.p.)
Gasolina	2,57	0,22
Energia elétrica residencial	3,63	0,14
Lanche	1,89	0,04
Produto para pele	5,41	0,03
Conserto de automóvel	1,32	0,03
Banana - d'água	-20,20	-0,02
Gás de botijão	-1,80	-0,02
Banana - prata	-15,65	-0,03
Arroz	-4,66	-0,04
Passagem aérea	-37,10	-0,17

Fonte: IBGE/ Elaboração: Codeplan/Gecon-Nupre

ANEXO A - IPCA e INPC – ITENS POR GRUPO

Tabela A.1 – IPCA – Variação mensal, acumulada no ano e acumulado em 12 meses para o índice geral, grupos e subgrupos – Brasil e Brasília – maio de 2021

Grupos, subgrupos e itens	IPCA - Variação mensal (%)		IPCA - Variação acumulada no ano (%)	
	Brasil	Brasília (DF)	Brasil	Brasília (DF)
Índice geral	0,83	0,27	3,22	3,01
Alimentação e bebidas	0,44	-0,30	2,28	2,49
Alimentação no domicílio	0,23	-0,74	1,88	1,68
Cereais, leguminosas e oleaginosas	-0,92	-3,72	-2,86	-3,30
Farinhas, féculas e massas	0,84	-1,36	3,63	-4,36
Tubérculos, raízes e legumes	-1,98	-2,54	-7,80	-2,51
Açúcares e derivados	1,14	-0,49	5,34	1,60
Hortaliças e verduras	0,05	3,45	10,62	8,69
Frutas	-8,39	-10,68	-10,68	-7,81
Carnes	2,24	0,53	5,86	9,41
Pescados	-1,11	-0,41	0,73	1,19
Carnes e peixes industrializados	1,28	1,47	4,34	4,92
Aves e ovos	1,05	1,69	5,17	4,37
Leites e derivados	0,65	0,75	0,96	-1,63
Panificados	0,02	-0,94	3,47	1,58
Óleos e gorduras	1,45	2,75	0,17	0,50
Bebidas e infusões	0,87	1,13	2,71	3,59
Enlatados e conservas	0,77	1,86	3,12	2,00
Sal e condimentos	1,65	2,10	4,84	2,55
Alimentação fora do domicílio	0,98	0,38	3,33	3,75
Habitação	1,78	0,58	2,13	0,75
Encargos e manutenção	0,25	0,01	1,92	1,70
Combustíveis e energia	4,44	2,40	2,49	-2,08
Combustíveis (domésticos)	1,55	-1,80	13,65	9,76
Energia elétrica residencial	5,37	3,62	-0,53	-4,91
Artigos de residência	1,25	1,17	4,08	3,07
Móveis e utensílios	0,96	1,22	4,88	4,45
Aparelhos eletroeletrônicos	1,59	1,39	3,60	1,16
Consertos e manutenção	0,91	-0,04	2,44	4,49
Vestuário	0,92	0,63	2,00	0,34
Roupas	0,91	0,51	1,56	-1,07
Calçados e acessórios	0,79	1,38	1,82	2,45
Jóias e bijuterias	1,75	0,41	8,69	7,86
Tecidos e armarinho	0,38	-1,09	2,32	-1,67
Transportes	1,15	0,14	7,76	8,64
Transporte público	-3,98	-9,88	-8,72	-20,29
Veículo próprio	0,59	0,76	2,96	3,86
Combustíveis (veículos)	4,22	2,66	25,60	29,99
Saúde e cuidados pessoais	0,76	0,87	2,91	2,94
Produtos farmacêuticos e óticos	1,27	1,61	3,82	4,43
Produtos farmacêuticos	1,47	1,58	4,11	4,24
Produtos óticos	-1,01	1,85	0,45	6,31
Serviços de saúde	0,53	0,57	2,80	2,89
Serviços médicos e dentários	0,20	-0,27	1,76	0,89
Serviços laboratoriais e hospitalares	0,21	1,03	1,03	2,76
Plano de saúde	0,67	0,66	3,37	3,35
Cuidados pessoais	0,63	0,86	2,25	1,39
Higiene pessoal	0,63	0,86	2,25	1,39
Despesas pessoais	0,21	0,15	0,82	0,74
Serviços pessoais	0,25	0,25	1,04	0,73
Recreação e fumo	0,13	-0,06	0,44	0,77
Educação	0,06	-0,12	2,18	-0,11
Cursos, leitura e papelaria	0,06	-0,12	2,18	-0,11
Cursos regulares	0,00	0,00	2,28	-0,27
Leitura	0,14	0,40	1,30	0,17
Papelaria	0,29	-0,46	3,77	5,44
Cursos diversos	0,29	-0,83	1,90	-0,16
Comunicação	-0,07	-0,29	-0,18	-0,33

Fonte: IBGE/ Elaboração: Codeplan/Gecon-Nupre

Tabela A.2 – INPC – Variação mensal, acumulada no ano e acumulado em 12 meses para o índice geral, grupos e subgrupos – Brasil e Brasília – maio de 2021

Grupos, subgrupos e itens	INPC - Variação mensal (%)		INPC - Variação acumulada no ano (%)	
	Brasil	Brasília (DF)	Brasil	Brasília (DF)
Índice geral	0,96	0,41	3,33	3,23
Alimentação e bebidas	0,53	-0,05	2,29	3,02
Alimentação no domicílio	0,43	-0,24	1,97	2,69
Cereais, leguminosas e oleaginosas	-0,78	-4,66	-3,05	-5,62
Farinhas, féculas e massas	0,74	-1,47	3,50	-5,12
Tubérculos, raízes e legumes	-1,61	-2,43	-7,73	-3,40
Açúcares e derivados	1,12	-0,57	5,77	1,39
Hortaliças e verduras	-0,17	5,24	10,26	6,37
Frutas	-7,87	-11,36	-11,25	-7,22
Carnes	2,42	1,38	5,73	11,24
Pescados	-0,86	1,50	0,80	2,37
Carnes e peixes industrializados	1,07	1,50	4,23	5,15
Aves e ovos	1,09	1,66	4,99	3,95
Leites e derivados	0,45	0,76	0,40	-0,52
Panificados	0,13	-0,88	3,57	1,28
Óleos e gorduras	1,63	3,23	0,13	2,17
Bebidas e infusões	0,95	1,20	3,12	3,38
Enlatados e conservas	0,67	1,11	3,87	1,43
Sal e condimentos	1,66	1,79	4,94	2,54
Alimentação fora do domicílio	0,90	0,44	3,40	3,84
Habituação	1,91	0,52	2,49	0,96
Encargos e manutenção	0,30	-0,10	2,21	1,96
Combustíveis e energia	4,34	2,22	2,90	-1,65
Combustíveis (domésticos)	1,24	-1,80	13,92	9,76
Energia elétrica residencial	5,45	3,63	-0,42	-4,92
Artigos de residência	1,31	1,15	4,41	3,09
Móveis e utensílios	1,00	1,27	4,94	4,47
Aparelhos eletroeletrônicos	1,68	1,13	4,37	2,15
Vestuário	0,81	0,78	1,57	0,17
Roupas	0,84	0,66	1,22	-0,86
Calçados e acessórios	0,62	1,20	1,55	2,41
Joias e bijuterias	1,69	0,84	7,53	6,55
Tecidos e armarinho	0,69	-1,09	2,62	-1,67
Transportes	1,48	0,50	8,01	8,86
Transporte público	-0,62	-3,25	-2,19	-7,51
Veículo próprio	0,68	0,63	3,01	3,04
Combustíveis (veículos)	4,09	2,65	25,33	30,14
Saúde e cuidados pessoais	0,64	0,83	2,82	2,38
Produtos farmacêuticos e óticos	1,01	1,62	3,89	4,31
Produtos farmacêuticos	1,23	1,60	4,21	4,14
Produtos óticos	-1,40	1,85	0,52	6,31
Serviços de saúde	0,47	0,34	2,70	2,47
Serviços médicos e dentários	0,23	-0,33	1,98	0,84
Serviços laboratoriais e hospitalares	0,14	0,35	1,42	2,32
Plano de saúde	0,67	0,66	3,37	3,35
Cuidados pessoais	0,53	0,71	2,29	1,45
Higiene pessoal	0,53	0,71	2,29	1,45
Despesas pessoais	0,26	0,49	1,24	1,09
Serviços pessoais	0,29	0,39	1,27	1,07
Recreação e fumo	0,22	0,67	1,21	1,10
Educação	0,10	-0,08	2,54	-0,43
Cursos, leitura e papelaria	0,10	-0,08	2,54	-0,43
Cursos regulares	0,00	0,00	2,77	-0,93
Leitura	0,15	0,22	1,14	0,29
Papelaria	0,41	-0,16	4,02	4,98
Cursos diversos	0,49	-0,50	1,77	-0,08
Comunicação	0,20	0,20	0,06	-0,25

Fonte: IBGE/ Elaboração: Codeplan/Gecon-Nupre

**Companhia de Planejamento do
Distrito Federal - Codeplan**

Setor de Administração Municipal
SAM, Bloco H, Setores Complementares
Ed. Sede Codeplan
CEP: 70620-080 - Brasília-DF

Fone: (0xx61) 3342-2222

www.codeplan.df.gov.br